

แผนอัตรากำลัง ๓ ปี

ประจำปีงบประมาณ ๒๕๖๔ - ๒๕๖๖



องค์การบริหารส่วนตำบลท้ายหาด
อำเภอเมืองสมุทรสงคราม จังหวัดสมุทรสงคราม

สารบัญ

	หน้า
๑. หลักการและเหตุผล	๑
๒. วัตถุประสงค์	๒
๒.๑ วัตถุประสงค์ของการทำงานแผนอัตรากำลัง ๓ ปี	๒
๒.๒ ประโยชน์จากการทำแผนอัตรากำลัง ๓ ปี	๒
๓. ขอบเขตและแนวทางในการจัดทำแผนอัตรากำลัง ๓ ปี	๓
๓.๑ กรอบแนวคิดเรื่องการวางแผนอัตรากำลัง	๓
๓.๒ ขอบเขตและแนวทางจัดทำแผนอัตรากำลัง ๓ ปี	๔
๓.๓ ความสำคัญของการกำหนดกรอบอัตรากำลังคน	๑๒
๓.๔ กระบวนการจัดทำแผนอัตรากำลัง ๓ ปี	๑๓
๔. สภาพปัญหา ความต้องการของประชาชนในเขตพื้นที่องค์กรปกครองส่วนท้องถิ่น	๑๔
๕. การกิจ อำนาจหน้าที่ขององค์กรปกครองส่วนท้องถิ่นและยุทธศาสตร์การพัฒนา	๑๗
๖. การกิจหลัก และภารกิจรอง	๔๑
๗. สรุปปัญหาและแนวทางในการบริหารงานบุคคล	๔๑
๘. โครงสร้างการกำหนดส่วนราชการ	๔๒
๙. ภาระค่าใช้จ่ายเกี่ยวกับเงินเดือน	๕๓
๑๐. แผนภูมิโครงสร้างการแบ่งส่วนราชการตามแผนอัตรากำลัง ๓ ปี	๕๖
๑๑. บัญชีแสดงจัดคนลงสู่ตำแหน่งและการกำหนดเลขที่ตำแหน่งในส่วนราชการ	๖๒
๑๒. แนวทางการพัฒนาข้าราชการหรือพนักงานส่วนท้องถิ่น	๖๘
๑๓. ประกาศคุณธรรม จริยธรรมของข้าราชการหรือพนักงานส่วนท้องถิ่น	๗๒

ภาคผนวก

๑. คำสั่งแต่งตั้งคณะกรรมการจัดทำแผนอัตรากำลัง ๓ ปี ประจำปีงบประมาณ ๒๕๖๔ - ๒๕๖๖
๒. รายงานการประชุมคณะกรรมการจัดทำแผนอัตรากำลัง ๓ ปี ประจำปีงบประมาณ ๒๕๖๔ - ๒๕๖๖
๔. ประกาศใช้แผนอัตรากำลัง ๓ ปี ประจำปีงบประมาณ ๒๕๖๔ - ๒๕๖๖
๓. ประกาศกำหนดโครงสร้างส่วนราชการ การแบ่งส่วนราชการภายใน การกำหนดอำนาจหน้าที่และความรับผิดชอบของแต่ละส่วนราชการ

๑. หลักการและเหตุผล

การบริหารจัดการอัตราค่าจ้างของหน่วยงานรัฐ เป็นสิ่งสำคัญและต้องดำเนินการต่อเนื่อง เนื่องจากการกำหนดอัตราค่าจ้างคนในองค์กรหนึ่งจะมีความสัมพันธ์กับการกำหนดอัตราเงินเดือน ค่าจ้าง ค่าตอบแทน ประโยชน์ตอบแทนอื่น และสวัสดิการอื่น ๆ อีกมากมาย ที่มีความสัมพันธ์เกี่ยวเนื่องสอดคล้องกัน ประกอบองค์การบริหารส่วนตำบลท้ายหาด จำเป็นต้องจัดทำแผนอัตราค่าจ้าง ๓ ปี ประจำปีงบประมาณ ๒๕๖๔ - ๒๕๖๖ ให้สอดคล้องและสัมพันธ์กับแผนอัตราค่าจ้างฉบับเดิมเป็นสำคัญ เพื่อให้การบริหารจัดการอัตราค่าจ้างของหน่วยงานให้มีความสมบูรณ์และต่อเนื่อง ใช้ประกอบการบริหารจัดการอัตราค่าจ้างของบุคลากรในสังกัด โดยหลักการดำเนินการจัดทำแผนอัตราค่าจ้างอยู่ภายใต้เงื่อนไข ดังนี้

๑.๑ ประกาศคณะกรรมการกลางข้าราชการหรือพนักงานส่วนท้องถิ่น (ก.กลาง) เรื่องมาตรฐานทั่วไปเกี่ยวกับอัตราตำแหน่งและมาตรฐานของตำแหน่ง ลงวันที่ ๒๒ พฤศจิกายน ๒๕๔๔ และ (ฉบับที่ ๒) พ.ศ. ๒๕๕๘ ลงวันที่ ๔ กันยายน ๒๕๕๘ กำหนดให้คณะกรรมการข้าราชการหรือพนักงานส่วนท้องถิ่น (ก.จังหวัด) พิจารณากำหนดตำแหน่งข้าราชการหรือพนักงานส่วนตำบลว่า จะมีตำแหน่งใด ระดับใด อยู่ในส่วนราชการใด จำนวนเท่าใด ให้คำนึงถึงภาระหน้าที่ ความรับผิดชอบ ลักษณะงานที่ปฏิบัติ ความยาก ปริมาณและคุณภาพของงาน ตลอดจนทั้งภาระค่าใช้จ่ายด้านบุคคลขององค์การบริหารส่วนตำบล ที่จะต้องจ่ายในด้านบุคคล โดยให้องค์การบริหารส่วนตำบลท้ายหาด จัดทำแผนอัตราค่าจ้างของพนักงานส่วนตำบล เพื่อใช้ในการกำหนดตำแหน่ง โดยขอความเห็นชอบของคณะกรรมการพนักงานส่วนตำบลจังหวัดสมุทรสงคราม ทั้งนี้ ให้เป็นไปตามหลักเกณฑ์ และวิธีการที่คณะกรรมการกลางข้าราชการหรือพนักงานส่วนท้องถิ่น (ก.กลาง) กำหนด

๑.๒ คณะกรรมการกลางข้าราชการหรือพนักงานส่วนตำบล (ก.กลาง) ได้มีมติเห็นชอบประกาศการกำหนดตำแหน่งข้าราชการหรือพนักงานส่วนท้องถิ่น โดยกำหนดแนวทางให้องค์การบริหารส่วนตำบล จัดทำแผนอัตราค่าจ้างขององค์การบริหารส่วนตำบล เพื่อเป็นกรอบในการกำหนดตำแหน่งและการใช้ตำแหน่งพนักงานส่วนตำบล โดยเสนอให้คณะกรรมการพนักงานส่วนตำบลจังหวัดสมุทรสงคราม พิจารณาให้ความเห็นชอบ โดยกำหนดให้องค์การบริหารส่วนตำบลท้ายหาด แต่งตั้งคณะกรรมการจัดทำแผนอัตราค่าจ้าง วิเคราะห์อำนาจหน้าที่และภารกิจขององค์การบริหารส่วนตำบล วิเคราะห์ความต้องการกำลังคน วิเคราะห์การวางแผนการใช้กำลังคน จัดทำกรอบอัตราค่าจ้าง และกำหนดหลักเกณฑ์และเงื่อนไข ในการกำหนดตำแหน่งพนักงานส่วนตำบล ตามแผนอัตราค่าจ้าง ๓ ปี

๑.๓ จากหลักการและเหตุผลดังกล่าว องค์การบริหารส่วนตำบลท้ายหาด จึงได้จัดทำแผนอัตราค่าจ้าง ๓ ปี ประจำปีงบประมาณ ๒๕๖๔ - ๒๕๖๖ ขึ้น

๒. วัตถุประสงค์ และ ประโยชน์ที่จะได้รับ

๒.๑ วัตถุประสงค์ จากการจัดทำแผนอัตราค่าจ้าง ๓ ปี

๒.๑.๑ เพื่อให้องค์การบริหารส่วนตำบลท้ายหาด มีโครงสร้างการแบ่งงานและระบบงานที่เหมาะสม ไม่ซ้ำซ้อน

๒.๑.๒ เพื่อให้องค์การบริหารส่วนตำบลท้ายหาด มีการกำหนดตำแหน่งการจัดอัตราค่าจ้าง โครงสร้างให้เหมาะสมกับอำนาจหน้าที่ขององค์การบริหารส่วนตำบลท้ายหาด ตามกฎหมายจัดตั้งองค์กรปกครองส่วนท้องถิ่น แต่ละประเภท และตามพระราชบัญญัติกำหนดแผนและขั้นตอนการกระจายอำนาจให้องค์กรปกครองส่วนท้องถิ่น พ.ศ. ๒๕๔๒

๒.๑.๓ เพื่อให้คณะกรรมการพนักงานส่วนตำบลจังหวัดสมุทรสงคราม สามารถตรวจสอบการกำหนดตำแหน่งและการใช้ตำแหน่งขององค์การบริหารส่วนตำบลท้ายหาด ว่าถูกต้องเหมาะสมหรือไม่

๒.๑.๔ เพื่อเป็นแนวทางในการดำเนินการวางแผนการใช้อัตราค่าจ้างการพัฒนาบุคลากรขององค์การบริหารส่วนตำบลท้ายหาด

๒.๑.๕ เพื่อให้องค์การบริหารส่วนตำบลท้ายหาด สามารถวางแผนอัตราค่าจ้าง ในการบรรจุแต่งตั้งพนักงานส่วนตำบล เพื่อให้การบริหารงาน ขององค์การบริหารส่วนตำบลท้ายหาด เกิดประโยชน์ต่อประชาชนเกิดผลสัมฤทธิ์ต่อภารกิจตามอำนาจหน้าที่ มีประสิทธิภาพ มีความคุ้มค่า สามารถลดขั้นตอนการปฏิบัติงาน มีการลดภารกิจและยุบเลิกหน่วยงานที่ไม่จำเป็นในการปฏิบัติภารกิจ สามารถตอบสนองความต้องการของประชาชนได้เป็นอย่างดี

๒.๑.๖ เพื่อให้องค์การบริหารส่วนตำบลท้ายหาด สามารถควบคุมภาระค่าใช้จ่ายด้านการบริหารงานบุคคลให้เป็นไปตามที่กฎหมายกำหนด

๒.๒ ประโยชน์ จากการจัดทำแผนอัตราค่าจ้าง ๓ ปี

๒.๒.๑ ผู้บริหารและพนักงานส่วนตำบล ที่มีส่วนเกี่ยวข้องมีความเข้าใจชัดเจนถึงกรอบอัตราค่าจ้างคน ตำแหน่งและหน้าที่รับผิดชอบที่เหมาะสมตามปริมาณและคุณภาพที่ต้องการ

๒.๒.๒ องค์การบริหารส่วนตำบลท้ายหาด มีอัตราค่าจ้างที่เหมาะสม เพื่อเป็นเครื่องมือในการบริหารสร้างขวัญกำลังใจ และเก็บรักษาคนดีและคนเก่งไว้ในหน่วยงาน

๒.๒.๓ การจัดทำแผนอัตราค่าจ้าง ทำให้สามารถพยากรณ์สิ่งที่จะอาจเกิดขึ้นในอนาคต และสามารถเตรียมการรองรับกับเหตุการณ์ดังกล่าวไว้ล่วงหน้าได้

๒.๒.๔ การจัดทำแผนอัตราค่าจ้าง ทำให้ทราบข้อมูลพื้นฐานทั้งด้าน จุดแข็ง จุดอ่อน โอกาส และอุปสรรค ของทรัพยากรบุคคลที่มีอยู่ในปัจจุบัน และในอนาคต สามารถวางแผนล่วงหน้าเกี่ยวกับการใช้ทรัพยากรบุคคลให้สอดคล้องกับสภาวะแวดล้อมต่าง ๆ

๒.๒.๕ การจัดทำแผนอัตราค่าจ้าง เป็นกิจกรรมเชื่อมโยงระหว่างการจัดการทรัพยากรบุคคล และวางแผนให้สอดคล้องกับการดำเนินงานของกรมส่งเสริมการปกครองส่วนท้องถิ่น ให้เป็นไปอย่างมีประสิทธิภาพนำไปสู่เป้าหมายในภาพรวมได้

๓. กรอบแนวคิด ทฤษฎี ขอบเขตความสำคัญและกระบวนการในการจัดทำแผนอัตรากำลัง ๓ ปี

กรอบแนวคิด เรื่องการวางแผนอัตรากำลัง

๓.๑ กรอบแนวคิดเรื่องการวางแผนอัตรากำลัง

การกำหนดกรอบอัตรากำลังคนนั้นจะเป็นส่วนหนึ่งของการวางแผนกำลังคนในภาพรวมขององค์กร ซึ่งนักวิชาการในต่างประเทศ นักวิชาการไทย และองค์กรต่างๆ ได้ให้ความหมาย ดังนี้

- The State Auditor's Office ของรัฐเท็กซัส ประเทศสหรัฐอเมริกา ให้ความหมายของการวางแผนกำลังคน คือ "กระบวนการที่เป็นระบบในการระบุความต้องการทุนมนุษย์ เพื่อมาทำงานให้บรรลุเป้าหมายองค์กร และดำเนินการพัฒนากลยุทธ์ต่างๆ เพื่อให้บรรลุความต้องการดังกล่าว" ดังนั้นในการกำหนดกรอบอัตรากำลัง ในความหมายนี้อาจหมายถึงกระบวนการกำหนดจำนวนและคุณภาพของทุนมนุษย์ที่องค์กรต้องการเพื่อให้สามารถทำงานได้ตามเป้าหมายขององค์กร

- International Personnel Management Association (IPMA) ให้ความหมายของการวางแผนกำลังคน คือ "การวางกลยุทธ์ด้านกำลังคนให้สอดคล้องกับทิศทางธุรกิจขององค์กร โดยการวิเคราะห์สภาพกำลังคนขององค์กรที่มีอยู่ในปัจจุบัน เปรียบเทียบกับความต้องการกำลังคนในอนาคตว่ามีส่วนต่างของความต้องการอย่างไร เพื่อที่จะพัฒนาหรือวางแผนดำเนินการให้องค์กรบรรลุภารกิจ เป้าหมาย และวัตถุประสงค์ที่วางไว้" โดยการกำหนดกรอบอัตรากำลังในความหมายนี้อาจเป็นการหาความต้องการกำลังคนในอนาคตที่จะทำให้องค์กรบรรลุภารกิจ เป้าหมายและวัตถุประสงค์ที่กำหนดไว้ (Mission-based manpower planning)

- ศุภชัย ยาวะประภาส ให้ความหมายการวางแผนทรัพยากรบุคคลว่า "เป็นกระบวนการในการกำหนดความต้องการบุคลากรล่วงหน้าในแต่ละช่วงเวลาว่า องค์กรต้องการบุคลากรประเภทใด จำนวนเท่าไร และรวมถึงวิธีการในการได้มาซึ่งบุคลากรที่กำหนดไว้ล่วงหน้านี้ด้วย การได้มาซึ่งบุคลากรนี้ รวมถึงแต่การสรรหาคัดเลือกจากภายนอกองค์กร ภายในองค์กร ตลอดจนการพัฒนาเพิ่มศักยภาพของบุคลากรภายในให้มีคุณสมบัติครบถ้วนตามที่ต้องการ นอกจากนี้ ยังรวมถึงการรักษาไว้ซึ่งบุคลากร ตลอดจนการใช้ประโยชน์จากบุคลากรให้เกิดประโยชน์สูงสุดแก่องค์กร"

- สำนักงาน ก.พ. ได้ให้ความหมายของการวางแผนกำลังคนในเอกสารเรื่องการวางแผนกำลังคนเชิงกลยุทธ์ในส่วนราชการ ว่าหมายถึง "การดำเนินการอย่างเป็นระบบในการวิเคราะห์และพยากรณ์เกี่ยวกับอุปสงค์และอุปทานด้านกำลังคน เพื่อนำไปสู่การกำหนดกลวิธีที่จะให้ได้กำลังคนในจำนวนและสมรรถนะที่เหมาะสมมาปฏิบัติงานในเวลาที่ต้องการ โดยมีแผนการใช้และพัฒนากำลังคนเหล่านั้นอย่างมีประสิทธิภาพและต่อเนื่อง ทั้งนี้เพื่อธำรงรักษากำลังคนที่เหมาะสมไว้กับองค์กรอย่างต่อเนื่อง"

- กรมส่งเสริมการปกครองส่วนท้องถิ่น ได้ให้ความหมายของการวางแผนกำลังคน ในคู่มือการจัดทำแผนอัตรากำลัง ๓ ปี ว่า การวางแผนกำลังคน (Manpower Planning) หรือการวางแผนทรัพยากรมนุษย์เป็นกิจกรรมหรืองาน ในการกำหนดวัตถุประสงค์ นโยบาย และวิธีปฏิบัติที่ดีที่สุดไว้ล่วงหน้าเพื่อเป็นแนวทางสำหรับดำเนินการให้เป็นไปตามเป้าหมายที่กำหนดไว้ โดยการดำเนินการอย่างเป็นระบบในการวิเคราะห์ และวิเคราะห์เกี่ยวกับอุปสงค์ และอุปทานกำลังงาน เพื่อนำไปสู่การกำหนดวิธีการที่จะให้ได้กำลังคนที่มีความรู้ ความสามารถอย่างเพียงพอ หรือกล่าวโดยทั่วไป การมีจำนวนและคุณภาพที่จะปฏิบัติงานในเวลาต้องการ เป็นกระบวนการที่เกี่ยวข้องกับการจัดสรรจำนวนอัตรากำลังที่เหมาะสม และคัดเลือกที่มีคุณสมบัติตรงตามที่ต้องการเข้ามาทำงานในองค์กรใน

ช่วงเวลาที่เหมาะสมเพื่อปฏิบัติงานได้บรรลุวัตถุประสงค์ขององค์กร หรืออีกนัยหนึ่ง การวางแผนกำลังคนคือ วิธีการที่จะให้ได้มาซึ่งทรัพยากรมนุษย์และรู้จักปรับปรุงพัฒนาบุคคลเหล่านั้นให้อยู่กับองค์กรต่อไป

จากคำจำกัดความของนักวิชาการต่างๆ จึงอาจสรุปได้ว่าการกำหนดกรอบอัตรากำลังคนเป็นการระบุว่าองค์กรต้องการจำนวน ประเภท และลักษณะของต้นทุนมนุษย์อย่างน้อยเพียงใดทั้งในปัจจุบันและอนาคตเพื่อให้องค์กรสามารถปฏิบัติการกิจกรรมตามยุทธศาสตร์ การกิจและเป้าหมายที่กำหนดไว้

๓.๒ แนวคิดในการวิเคราะห์อุปสงค์กำลังคน (Demand Analysis)

เพื่อกำหนดกรอบอัตรากำลังคนให้สอดคล้องกับภาระงาน จำเป็นต้องสร้างกระบวนการรวบรวมข้อมูลที่สะท้อนภาระงานจริงของหน่วยงาน แบบ ๓๖๐ องศา โดยแบ่งออกเป็น ๓ มิติเชิงเวลาคือ มิติข้อมูลในอดีต มิติข้อมูลในปัจจุบัน และมิติข้อมูลในอนาคต ดังตาราง (ตารางการวิเคราะห์นำมาจากเอกสารประกอบการบรรยายเรื่องการบริหารกำลังคนภาครัฐ โครงการศึกษาวิจัยการปรับปรุงระบบตำแหน่งและค่าตอบแทนของข้าราชการส่วนท้องถิ่น ระยะที่ ๒ สำนักงานคณะกรรมการมาตรฐานการบริหารงานบุคคลส่วนท้องถิ่น (ก.บ.))

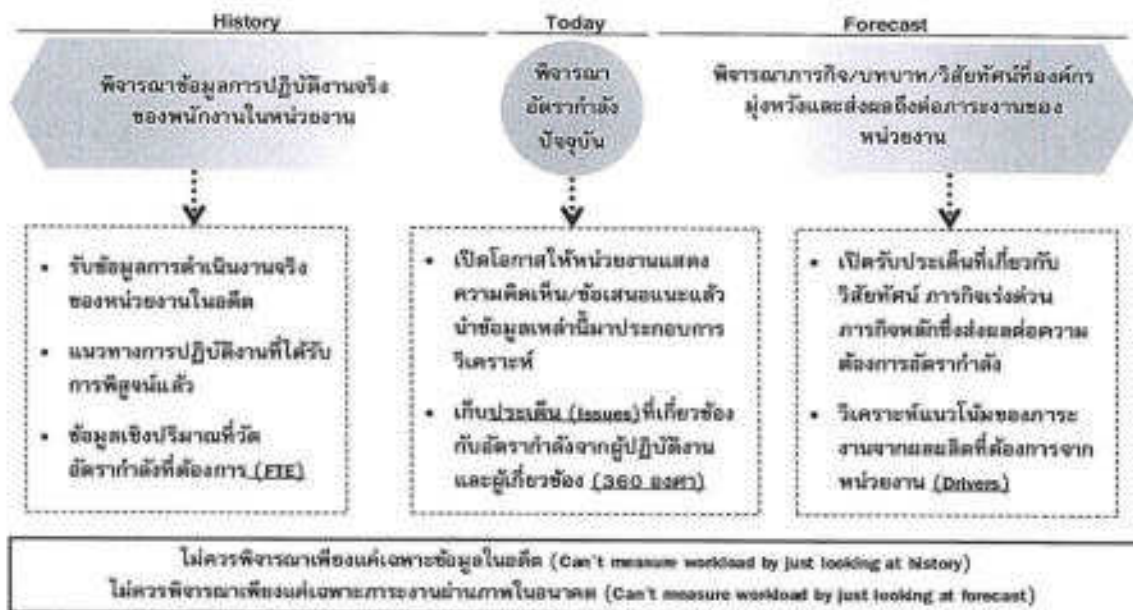

จากไดอะแกรมที่แสดงเบื้องต้นสะท้อนให้เห็นว่าการวิเคราะห์ความต้องการอัตรากำลังขององค์การบริหารส่วนตำบลท้ายหาด ไม่อาจขึ้นอยู่กับกระบวนการใดกระบวนการหนึ่งอย่างตายตัวได้ ต้องอาศัยการผสมผสานและความสอดคล้องสม่ำเสมอ (Consistency) ของหลายมิติที่ยืนยันตรงกัน เช่นเดียวกับ American Academy of Political and Social Science ที่ได้ให้ความเห็นว่า "การจัดสรรอัตรากำลังนั้นควรคำนึงถึงปัจจัยและกระบวนการต่างๆ มากกว่าหนึ่งตัวในการพิจารณา"

จากมติการพิจารณาอัตรากำลังด้านบนนั้นสามารถนำมาสร้าง "กรอบแนวความคิดการวิเคราะห์อัตรากำลัง (Effective Manpower Planning Framework)" ได้ดังนี้



องค์ประกอบที่นำมาใช้

มุมมองอดีต	มุมมองปัจจุบัน	มุมมองไปสูอนาคต
Backward-looking	Spot-looking	Forward-looking
<ul style="list-style-type: none"> FTE (Full Time Equivalent) 	<ul style="list-style-type: none"> Supply pressure 360 degree+Issue Benchmarking 	<ul style="list-style-type: none"> Strategic Objective Driver

"Any study of manpower allocation must take many factors into consideration"

American Academy of Political and Social Science

การพิจารณาอัตรากำลังด้วยการใช้เพียงวิธีการเดียว อาจเกิดความคลาดเคลื่อนขึ้นได้ จึงควรพิจารณามานานวิธีการที่หลากหลายและยึดโยงกันเพื่อให้ผลลัพธ์มีความน่าเชื่อถือยิ่งขึ้น

เมื่อนำกรอบแนวความคิดการวิเคราะห์อัตรากำลัง (Effective Manpower Planning Framework) มาพิจารณาอัตรากำลังของหน่วยงานโดยเปรียบเสมือนกระจก ๖ ด้าน สะท้อนและตรวจสอบความเหมาะสมของอัตรากำลัง ในองค์การบริหารส่วนตำบลท้ายหาด ที่มีอยู่ดังนี้

กระจกด้านที่ ๑ Strategic objective: เพื่อให้การดำเนินการขององค์การบริหารส่วนตำบลท้ายหาด บรรลุผลตามพันธกิจที่ตั้งไว้ จำเป็นต้องจัดสรรอัตรากำลัง ให้เหมาะสมกับเป้าหมายการดำเนินการ โดยจะเป็นการพิจารณาว่างานในปัจจุบันที่ดำเนินการอยู่นั้นครบถ้วนและตรงตามภารกิจหรือไม่อย่างไร หากงานที่ทำอยู่ในปัจจุบันไม่ตรงกับภารกิจในอนาคต ก็ต้องมีการวางแผนกรอบอัตรากำลังให้ปรับเปลี่ยนไปตามทิศทางในอนาคต รวมถึงหากงานในปัจจุบันบางส่วนไม่ต้องดำเนินการแล้ว อาจทำให้การจัดสรรกำลังคนของบางส่วนราชการเปลี่ยนแปลงไป ทั้งนี้เพื่อให้เกิดการเตรียมความพร้อมในเรื่องกำลังคนให้รองรับสถานการณ์ในอนาคต

การวางแผนอัตรากำลังคนในด้านนี้ องค์การบริหารส่วนตำบลท้ายหาด จะพิจารณาคณะวุฒิการศึกษา ทักษะ และประสบการณ์ ในการบรรจุบุคลากรเป็นสำคัญ เช่น ผู้มีความรู้ความสามารถด้านการรักษาพยาบาล มีคุณวุฒิการศึกษา ด้านการพยาบาล พยาบาลศาสตร์ สาธารณสุข ทัศนสาธารณสุข ฯลฯ จะบรรจุให้ดำรงตำแหน่ง ในส่วนของกองสาธารณสุขและสิ่งแวดล้อม เพื่อแก้ไขปัญหา และบริการสาธารณสุขให้กับประชาชนในพื้นที่ได้อย่างทั่วถึง เป็นต้น

กระจกด้านที่ ๒ Supply pressure: เป็นการนำประเด็นค่าใช้จ่ายเจ้าหน้าที่เข้ามาร่วมในการพิจารณา เพื่อการจัดการทรัพยากรบุคคลมีอยู่อย่างมีประสิทธิภาพสูงสุด โดยในส่วนนี้จะคำนึงการจัดสรรประเภทของพนักงานส่วนตำบล และพนักงานจ้าง โดยในหลักการแล้วการจัดประเภทลักษณะงานผิดจะมีผลกระทบต่อประสิทธิภาพและต้นทุนในการทำงานขององค์การบริหารส่วนตำบลท้ายหาด ดังนั้นในการกำหนดอัตรากำลังจะต้องมีการพิจารณาว่าตำแหน่งที่กำหนดในปัจจุบันมีความเหมาะสมหรือไม่ หรือควรเปลี่ยนลักษณะการกำหนดตำแหน่ง เพื่อให้การทำงานเป็นไปอย่างมีประสิทธิภาพมากขึ้น

การวางแผนอัตรากำลังในด้านนี้ องค์การบริหารส่วนตำบลท้ายหาด ได้กำหนดอัตรากำลังในแต่ละส่วนราชการประกอบด้วย หัวหน้าส่วนราชการ ๑ อัตรา ตำแหน่งระดับผู้อำนวยการกอง มีหน้าที่บังคับบัญชาบุคลากรในส่วนราชการนั้น ๆ ทุกตำแหน่ง ตำแหน่งรองลงมา จะเป็น ตำแหน่งแต่ละงาน ซึ่ง กำหนดเป็นสายงานวิชาการ ผู้มีคุณวุฒิต่ำกว่าปริญญาตรี ตำแหน่งสายงานทั่วไป ผู้มีคุณวุฒิต่ำกว่าปริญญาตรี ลูกจ้างประจำ

พนักงานจ้างตามภารกิจ และพนักงานจ้างทั่วไป ตามลำดับ การกำหนดในลำดับขั้นเพื่อสะดวกในการบังคับบัญชา และมีผู้รับผิดชอบสายงาน นั้น ๆ เป็นผู้มีความรู้ประสบการณ์ ที่แต่ละตำแหน่งควรมีเป็นสำคัญ

องค์การบริหารส่วนตำบลห้วยหาด นำผลวิเคราะห์การกำหนดอัตรากำลัง มาคำนวณภาระค่าใช้จ่าย ซึ่งประกอบด้วย

- ๔.๑ เงินเดือน
- ๔.๒ เงินประจำตำแหน่ง
- ๔.๓ เงินค่าตอบแทนที่จ่ายนอกเหนือจากเงินเดือน
- ๔.๔ เงินเพิ่มอื่น ๆ ที่จ่ายควบกับเงินเดือน เช่น
 - เงินเพิ่มพิเศษสำหรับการสู้รบ (พ.ส.ร.)
 - เงินประจำตำแหน่งนิสิต (พ.ต.ก.)
 - เงินเพิ่มสำหรับตำแหน่งที่มีเหตุพิเศษของผู้ปฏิบัติงาน ด้านการสาธารณสุข(พ.ต.ส.)
 - เงินวิทยฐานะ

โดยนำเงินเหล่านี้ของบุคลากรในสังกัด องค์การบริหารส่วนตำบลห้วยหาด มาคำนวณเป็นภาระค่าใช้จ่ายทั้งตำแหน่งที่มีคนครองและตำแหน่งว่าง ตลอดระยะเวลา ๓ ปี ของแผนอัตรากำลัง โดยใช้หลักวิธีการคำนวณดังนี้

๑. ตำแหน่งประเภททั่วไปและวิชาการ มีผู้ครองตำแหน่ง ใช้อัตราเงินเดือนของผู้ครองตำแหน่งคูณ ๑๒ เดือน ส่วนตำแหน่งว่าง ใช้หลักการคำนวณโดยประมาณการเงินเดือนขั้นต่ำของตำแหน่งในระดับแรกบรรจุกับอัตราเงินเดือนขั้นสูงเหนือขึ้นไปหนึ่งระดับ รวมกันหารสองคูณ ๑๒ เดือน ส่วนการประเมินการค่าใช้จ่ายเพิ่มขึ้นให้ใช้อัตราเงินเดือนที่เพิ่ม ๑ ขั้น

รายการ	รวม	เงินเดือน (๑)	เงิน ตำแหน่ง (๒)	เงินตอบ แทนอื่น (๓)	เงินเพิ่มขึ้น (ปีละ ๑ ขั้น)			ค่าใช้จ่ายรวม		
					๒๕๖๔	๒๕๖๕	๒๕๖๖	๒๕๖๔	๒๕๖๕	๒๕๖๖
วิชาการ มีคนครอง	๑เดือน	๓๐๒๒๐	-	-	๓๑๒๐	๓๑๑๐	๓๑๑๐	-	-	-
	๓๒เดือน	๓๖๒๖๔๐	-	-	๓๓๔๔๐	๓๓๓๒๐	๓๓๓๒๐	-	-	-
	รวมทั้งปี	๓๖๒๖๔๐			๓๓๔๔๐	๓๓๓๒๐	๓๓๓๒๐	๓๗๖๐๘๐	๓๘๕๕๐๐	๔๐๒๗๒๐
รายการ	รวม	เงินเดือน (๑)	เงิน ตำแหน่ง (๒)	เงินตอบ แทนอื่น (๓)	เงินเพิ่มขึ้น (ผลต่าง) (๑ ขั้นต่ำสุด+๑ ขั้นสูงสุด)/๒			ค่าใช้จ่ายรวม		
วิชาการ (ว่าง)	ขั้นต่ำสุด	๔๗๔๐	-	-	๓๐๒๕๐-๔๗๔๐=๕๕๐			-	-	-
	ขั้นสูงสุด	๔๙๕๘๐			๔๙๕๘๐-๔๗๗๕๐=๑๘๓๐			-	-	-
	ค่ากลาง	๒๔๖๓๐			(๕๕๐+๑๘๓๐)/๒ = ๑๑๙๐			-	-	-
	๑๒เดือน	๓๕๕๕๖๐	-	-	๑๑๙๐ x ๑๒ = ๑๔๒๘๐			-	-	-
	รวมทั้งปี	๓๕๕๕๖๐			๑๒๐๐๐	๑๒๐๐๐	๑๒๐๐๐	๓๖๗๗๖๐	๓๗๖๙๖๐	๓๘๕๑๖๐

๒. ตำแหน่งประเภทอำนวยการและบริหารท้องถิ่น มีผู้ครองตำแหน่ง ใช้อัตราเงินเดือนของผู้ครองตำแหน่งคุณ ๑๒ เดือน ส่วนตำแหน่งว่าง ใช้หลักการคำนวณโดยประมาณการเงินเดือนขั้นต่ำและขั้นสูงของระดับตำแหน่งนั้น รวมกันหารสองคุณ ๑๒ เดือน สำหรับตำแหน่งอำนวยการและบริหารท้องถิ่นเป็นกลุ่มที่ได้รับเงินประจำตำแหน่งและเงินอื่น จะคำนวณเป็นค่าใช้จ่ายด้วย โดยนำเงินดังกล่าวคุณ ๑๒ เดือน ส่วนการประเมินการค่าใช้จ่ายเพิ่มขึ้นให้ใช้อัตราเงินเดือนที่เพิ่ม ๑ ขั้น

รายการ	รวม	เงินเดือน (๑)	เงิน ตำแหน่ง (๒)	เงินตอบ แทนอื่น (๓)	เงินเพิ่มขึ้น (ปีละ ๑ ขั้น)			ค่าใช้จ่ายรวม		
					๒๕๖๔	๒๕๖๕	๒๕๖๖	๒๕๖๔	๒๕๖๕	๒๕๖๖
ปลัดกลาง (มีเงิน ตำแหน่ง)	ต่อเดือน	๔๓๓๐๐	๗๐๐๐	๗๐๐๐	๑๖๓๐	๑๖๓๐	๑๖๔๐	-	-	-
	๑๒เดือน	๕๑๙๖๐๐	๘๔๐๐๐	๘๔๐๐๐	๑๙๕๖๐	๑๙๕๖๐	๑๙๖๘๐	-	-	-
	รวมทั้งปี	๖๘๗๖๐๐			๑๙๕๖๐	๑๙๕๖๐	๑๙๖๘๐	๗๐๗๓๖๐	๗๐๖๗๒๐	๗๑๖๔๐๐
รายการ	รวม	เงินเดือน (๑)	เงิน ตำแหน่ง (๒)	เงินตอบ แทนอื่น (๓)	เงินเพิ่มขึ้น (ผลต่าง) (๑ ขั้นต่ำสุด+๑ ขั้นสูงสุด)/๒			ค่าใช้จ่ายรวม		
					๒๕๖๔	๒๕๖๕	๒๕๖๖	๒๕๖๔	๒๕๖๕	๒๕๖๖
ปลัดกลาง (ว่าง)	ขั้นต่ำสุด	๒๒๗๐๐	๗๐๐๐	๗๐๐๐	๒๓๘๓๐-๒๒๗๐๐=๑๑๑๐			-	-	-
	ขั้นสูงสุด	๖๘๖๔๐			๖๘๖๔๐-๖๖๘๙๐=๑๗๕๐			-	-	-
	ค่ากลาง	๔๕๖๓๐			(๑๑๑๐+๑๗๕๐)/๒ = ๑๔๓๐			-	-	-
	๑๒เดือน	๕๔๗๕๖๐	๘๔๐๐๐	๘๔๐๐๐	๑๖๔๐ X ๑๒ = ๑๙๖๘๐			-	-	-
	รวมทั้งปี	๗๓๖๐๕๐			๑๙๖๘๐	๑๙๖๘๐	๑๙๖๘๐	๗๓๕๓๒๐	๗๓๕๕๐๐	๗๓๗๕๐๐

๓. ตำแหน่งข้าราชการครู พนักงานครู หรือบุคลากรทางการศึกษาคำนวณเฉพาะกลุ่มที่ องค์กรปกครองส่วนท้องถิ่น ใช้งบประมาณขององค์กรปกครองส่วนท้องถิ่นเอง ใช้อัตราเงินเดือนของผู้ครองตำแหน่งคุณ ๑๒ เดือน ส่วนตำแหน่งว่าง ใช้หลักการคำนวณโดยประมาณการเงินเดือนขั้นต่ำของ คศ.๑ และขั้นสูงของ คศ.๒ รวมกันหารสองคุณ ๑๒ เดือน (ผู้บริหารสถานศึกษา ใช้ ขั้นต่ำ คศ.๒ และ ขั้นสูง คศ.๓ รวมกันหารสองคุณ ๑๒) ส่วนประมาณการค่าใช้จ่ายที่เพิ่มขึ้น ใช้อัตราร้อยละ ๖ ของเงินเดือน

๔. ตำแหน่งลูกจ้างประจำ ใช้อัตราค่าจ้างในแต่ละกลุ่มในการคำนวณ กลุ่ม ๑ - ๓ โดยใช้หลักการเดียวกันกับสายวิชาการและสายทั่วไป

๕. ตำแหน่งพนักงานจ้างตามภารกิจใช้หลักการคิดจากวุฒิที่ใช้ในการแต่งตั้งเป็นหลัก ในการคำนวณ ส่วนประมาณการค่าใช้จ่ายที่เพิ่มขึ้น ใช้อัตราร้อยละ ๔ ของค่าตอบแทน

กรณีพนักงานจ้างตามภารกิจ(๔%)

รายการ	รวม	เงินเดือน (๓)	เงิน ตำแหน่ง (๒)	เงินตอบ แทนอื่น (๓)	เงินเพิ่มขึ้น (คูณ ๔ % ปีฐาน ๑๐)			ค่าใช้จ่ายรวม		
					๒๕๖๔	๒๕๖๕	๒๕๖๖	๒๕๖๔	๒๕๖๕	๒๕๖๖
ผช...	๑เดือน	๑๕๐๐๐	-	-	๖๐๐	๖๓๐	๖๕๐	-	-	-
	๑๒เดือน	๑๘๐๐๐๐	-	-	๗๒๐๐	๗๕๖๐	๗๘๐๐	-	-	-
	รวมทั้งปี	๑๘๐๐๐๐			๗๒๐๐	๗๕๖๐	๗๘๐๐	๑๘๗๒๐๐	๑๘๗๗๖๐	๒๐๒๕๖๐
รายการ	รวม	เงินเดือน (๓)	เงิน ตำแหน่ง (๒)	เงินตอบ แทนอื่น (๓)	เงินเพิ่มขึ้น (คูณ ๔ % ปีฐาน ๑๐)			ค่าใช้จ่ายรวม		
					๒๕๖๔	๒๕๖๕	๒๕๖๖	๒๕๖๔	๒๕๖๕	๒๕๖๖
ผช... (ปวส.)	๑เดือน	๑๑๕๐๐	-	-	๔๖๐	๔๘๐	๕๐๐	-	-	-
	๑๒เดือน	๑๓๘๐๐๐	-	-	๕๕๒๐	๕๗๖๐	๖๐๐๐	-	-	-
	รวมทั้งปี	๑๓๘๐๐๐			๕๕๒๐	๕๗๖๐	๖๐๐๐	๑๔๓๕๒๐	๑๔๖๒๘๐	๑๕๑๕๒๐

กรณีพนักงานจ้างทั่วไป(ไม่มีรายการเงินเพิ่มรายปี)

รายการ	รวม	เงินเดือน (๓)	เงิน ตำแหน่ง (๒)	เงินตอบ แทนอื่น (๓)	เงินเพิ่มขึ้น			ค่าใช้จ่ายรวม		
					๒๕๖๔	๒๕๖๕	๒๕๖๖	๒๕๖๔	๒๕๖๕	๒๕๖๖
พนักงาน จ้างทั่วไป	๑เดือน	๙๐๐๐	-	-	-	-	-	-	-	-
	๑๒เดือน	๑๐๘๐๐๐	-	-	-	-	-	-	-	-
	รวมทั้งปี	๑๐๘๐๐๐			-	-	-	๑๐๘๐๐๐	๑๐๘๐๐๐	๑๐๘๐๐๐

กรณีพนักงานจ้างตามภารกิจที่ได้รับเงินจัดสรร และองค์การบริหารส่วนตำบลท้ายหาด จ่ายส่วนที่เกินจากเงินจัดสรร เช่น พนักงานจ้างตามภารกิจประเภท ผู้มีทักษะ ตำแหน่ง ผู้ดูแลเด็ก(ทักษะ) โดยกรมส่งเสริมการปกครองส่วนท้องถิ่น จัดสรรค่าตอบแทนให้ ๙,๔๐๐ ค่าครองชีพ ๒,๐๐๐ ซึ่งส่วนเกินจากกรมจัดสรรให้ เกิดจากการเลื่อนค่าตอบแทนประจำปี องค์การบริหารส่วนตำบลท้ายหาด จะคำนวณเป็นภาระค่าใช้จ่ายประจำปี เช่น นาง ก ตำแหน่ง ผู้ดูแลเด็ก(ทักษะ)ได้รับเงินค่าตอบแทน ๓๔,๘๕๐ บาท (กรมจ่ายให้ ๙,๔๐๐ ท้องถิ่นจ่าย ๕,๔๕๐ และส่วนที่เพิ่มขึ้นทุกปี)

รายการ	รวม	เงินเดือน (๑)	รัฐจัดสรร	อบต. จ่าย	เงินเพิ่มขึ้น (คูณ ๔ % ปีฐาน ๓๐)			ค่าใช้จ่ายรวม		
					๒๕๖๔	๒๕๖๕	๒๕๖๖	๒๕๖๔	๒๕๖๕	๒๕๖๖
นาง ก ผู้ดูแลเด็ก (ทักษะ)	๑เดือน	๓๔๘๕๐	๙๔๐๐	๕๔๕๐	๖๐๐	๖๒๐	๖๕๐	-	-	-
	๑๒เดือน	-	-	๖๕๔๐๐	๗๒๐๐	๗๔๔๐	๗๘๐๐	-	-	-
	รวมทั้งปี		๖๕๔๐๐		๗๒๐๐	๗๔๔๐	๗๘๐๐	๗๒๖๐๐	๘๐๐๔๐	๘๓๘๔๐

๖. กรณีบุคลากรถ่ายโอนได้รับเงินอุดหนุน และ พนักงานครู ได้รับการเงินจัดสรรไม่นำมาคำนวณเป็นภาระค่าใช้จ่ายด้านบุคลากรขององค์การบริหารส่วนตำบลท้ายหาด แต่ระบุไว้ในแผนอัตรากำลัง เพื่อให้ทราบจำนวนและยอดคนปัจจุบัน

กรณีศึกษาที่ ๓ Full Time Equivalent (FTE): เป็นการนำข้อมูลเวลาที่ใช้ในการปฏิบัติงานตามกระบวนการจริง (Work process) ในอดีต เพื่อวิเคราะห์ปริมาณงานต่อบุคคลจริง อย่างไรก็ตามก็ตักก่อนจะคำนวณ FTE ต้องมีการพิจารณาปริมาณงานดังต่อไปนี้

- พิจารณางานพนักงานส่วนตำบล และพนักงานจ้าง ในสายงานว่า
 - สอดคล้องกับส่วนราชการ / ส่วนงานนี้หรือไม่
 - มีการะงานที่ต้องอาศัยสายงานดังกล่าวหรือไม่
 - การมีสายงานนี้ในส่วนราชการ เอื้อต่อการบริหารทรัพยากรบุคคลหรือไม่
- พิจารณาปรับเปลี่ยนสายงานเมื่อพบว่า
 - ลักษณะความเชี่ยวชาญไม่สอดคล้องกับงานหลักขององค์การบริหารส่วนตำบลท้ายหาด
 - ไม่มีภาระงาน/ความรับผิดชอบที่ต้องอาศัยสายงานดังกล่าว / หรือทดแทนด้วยสายงานอื่นที่เหมาะสมกว่าได้
 - การมีสายงานนี้ในหน่วยงานมิได้ช่วยเอื้อต่อการบริหารทรัพยากรบุคคล

การคิดปริมาณงานแต่ละส่วนราชการ

การนำปริมาณงานที่เกิดขึ้นแต่ละส่วนราชการ มาเพื่อวิเคราะห์การกำหนดอัตรา และคำนวณระยะเวลาที่เกิดขึ้น โดยองค์การบริหารส่วนตำบลท้ายหาด ได้ใช้วิธีคิดจากสูตรการคำนวณหาเวลาปฏิบัติราชการ ดังนี้

จำนวนวันปฏิบัติราชการ ๑ ปี x ๖ = เวลาปฏิบัติราชการ

แทนค่า $230 \times 6 = 1,380$ หรือ $82,800$ นาที

หมายเหตุ

๑. ๒๓๐ คือ จำนวนวัน ใน ๑ ปี ใช้เวลาปฏิบัติงาน ๒๓๐ วันโดยประมาณ
๒. ๖ คือ ใน ๑ วัน ใช้เวลาปฏิบัติงานราชการ เป็นเวลา ๖ ชั่วโมง
๓. ๑,๓๘๐ คือ จำนวน วัน คูณด้วย จำนวน ชั่วโมง / ๑ ปี ทำงาน ๑,๓๘๐ ชั่วโมง
๔. ๘๒,๘๐๐ คือ ใน ๑ ชั่วโมง มี ๖๐ นาที ดังนั้น $1,380 \times 60$ จะได้ ๘๒,๘๐๐ นาที

กรณีศึกษาที่ ๔ Driver: เป็นการนำผลลัพธ์ที่พึงประสงค์ขององค์การบริหารส่วนตำบลท้ายหาด (ที่ยึดโยงกับตัวชี้วัด (KPIs) และพันธกิจขององค์การบริหารส่วนตำบลท้ายหาด) มายึดโยงกับจำนวนกรอบกำลังคนที่ต้องใช้ สำหรับการสร้างผลลัพธ์ที่พึงประสงค์ให้ได้ตามเป้าหมาย โดยเน้นที่การปฏิบัติงานการบริหารราชการ สอดคล้องและตอบโจทย์เกี่ยวกับการประเมินประสิทธิภาพขององค์การบริหารส่วนตำบลท้ายหาด (การตรวจประเมิน LPA)

กรณีศึกษาที่ ๕ mbo^๑ และ Issues: นำประเด็นการบริหารคน/องค์กรมาพิจารณา อย่างน้อยใน ๓ ประเด็นดังนี้

- **ประเด็นเรื่องการจัดโครงสร้างองค์กร** เนื่องจากการจัดโครงสร้างส่วนราชการและการแบ่งงานในแต่ละส่วนราชการนั้น จะมีผลต่อการกำหนดกรอบอัตรากำลังเป็นจำนวนมาก เช่น หากกำหนดโครงสร้างส่วนราชการ หรือ กำหนดฝ่าย มากจะทำให้เกิดตำแหน่งงานขึ้นอีกตามมาไม่ว่าจะเป็นระดับหัวหน้าส่วนราชการ งานในส่วนราชการ งานธุรการ งานสารบรรณและงานอื่น ซึ่งองค์การบริหารส่วนตำบลท้ายหาด พิจารณาพบว่า การกำหนดโครงสร้างในปัจจุบันของแต่ละส่วนราชการนั้นมีความเหมาะสมแล้ว โดยปัจจุบัน มี ๕ ส่วนราชการ ได้แก่ สำนักงานปลัด กองคลัง กองช่าง กองการศึกษา ศาสนาและวัฒนธรรม และ กองสาธารณสุขและสิ่งแวดล้อม

องค์การบริหารส่วนตำบลท้ายหาด ตระหนักเสมอว่า การบรรจุแต่งตั้งคนที่มีความรู้ความสามารถ เฉพาะด้าน เชี่ยวชาญเฉพาะ หรือความสามารถตามมาตรฐานกำหนดตำแหน่ง ในแต่ละส่วนราชการ ล้วนเป็น เครื่องจักรสำคัญ ที่สามารถผลักดันให้ การทำงานสำเร็จในระดับตัวบุคคล เป็นตัวขับเคลื่อนให้ส่วนราชการ และหน่วยงานบรรลุเป้าหมาย ได้



▪ **ประเด็นเรื่องการเกษียณอายุราชการ** เนื่องจากองค์การบริหารส่วนตำบลท้ายหาด เป็นองค์กรที่มีข้าราชการสูงอายุจำนวนหนึ่ง ดังนั้นจึงต้องมีการพิจารณาถึงการเตรียมการเรื่องกรอบอัตรากำลังที่จะรองรับการเกษียณอายุของข้าราชการ ทั้งนี้ไม่ว่าจะเป็นการถ่ายทอดองค์ความรู้ การปรับตำแหน่งอัตรากำลังที่เหมาะสมขึ้นทดแทนตำแหน่งที่จะเกษียณอายุออกไป เพื่อให้สามารถมีบุคลากรปฏิบัติงานต่อเนื่อง และสามารถคาดการณ์ วางแผนกำหนดเพื่อรองรับสถานการณ์ในอนาคตข้างหน้าเกี่ยวกับกำลังคนได้

▪ **มุมมองของผู้มีส่วนเกี่ยวข้องเข้ามาประกอบการพิจารณา** โดยเป็นข้อมูลที่ได้มาจากแบบสอบถามหรือการสัมภาษณ์ ผู้บริหาร หรือ หัวหน้าส่วนราชการ ซึ่งประกอบด้วย นายองค์การบริหารส่วนตำบลท้ายหาด รองนายองค์การบริหารส่วนตำบลท้ายหาด ปลัดองค์การบริหารส่วนตำบลท้ายหาด และหัวหน้าส่วนราชการ ทั้ง ๕ ส่วนราชการ การสอบถาม หรือการสัมภาษณ์ ผู้บริหารหรือหัวหน้าส่วนราชการขององค์การบริหารส่วนตำบลท้ายหาด เป็นการวางแผนและเตรียมการในมุมมองของผู้บริหารและผู้ปฏิบัติงาน เพื่อปรับปรุงและกำหนดทิศทางให้สอดคล้องในทิศทางเดียวกัน ระหว่างผู้บริหารและผู้ปฏิบัติงาน

กรณีศึกษาที่ ๒ Benchmarking: เปรียบเทียบสัดส่วนอัตรากำลังกับองค์การบริหารส่วนตำบลขนาดเดียวกัน พื้นที่ใกล้เคียงกัน องค์การบริหารส่วนตำบลท้ายหาด ได้นำข้อมูลอัตรากำลังขององค์การบริหารส่วนตำบลสามัญ ในพื้นที่จังหวัดสมุทรสงคราม มาเปรียบเทียบเพื่อความเหมาะสมกับตำแหน่ง จำนวน ๒ แห่ง คือ องค์การบริหารส่วนตำบลบางขันแตก และ องค์การบริหารส่วนตำบลปลายโพรงทาง ดังนี้



จากแผนภูมิการเปรียบเทียบอัตรากำลังขององค์การบริหารส่วนตำบลท้ายหาด องค์การบริหารส่วนตำบลบางขันแตก และองค์การบริหารส่วนตำบลปลายโพรงหาง ซึ่งเป็นองค์การบริหารส่วนตำบลที่มี ประชากร ขนาดใกล้เคียงกัน บริบท ลักษณะภูมิประเทศใกล้เคียงกัน และเขตพื้นที่ติดต่อกัน จะพบว่า การกำหนดอัตรากำลังขององค์การบริหาร ส่วนตำบลทั้งสองแห่ง มีอัตรากำลังที่แตกต่างกัน ดังนั้นในเรื่องของการกำหนดตำแหน่งเมื่อเปรียบเทียบกับทั้งสอง หน่วยงานแล้ว การจัดทำแผนอัตรากำลัง ๓ ปี ประจำปีงบประมาณ ๒๕๖๔ - ๒๕๖๖ ขององค์การบริหารส่วนตำบล ท้ายหาด จึงมีความจำเป็นต้องเพิ่มตำแหน่ง และ จำนวนบุคลากรเพิ่ม เพื่อเพิ่มประสิทธิภาพในการปฏิบัติงานมากขึ้น ส่วนตำแหน่งที่ยังว่างไม่มีคนครอง องค์การบริหารส่วนตำบลท้ายหาด ได้ขอใช้บัญชีจากการสอบของกรมส่งเสริมการปกครองท้องถิ่น และคาดการณ์ว่า ในปีงบประมาณ ๒๕๖๔ - ๒๕๖๖ ตามกรอบอัตรากำลัง ๓ ปี จะได้พนักงานส่วนตำบลจากการสอบ และทำให้พนักงานส่วนตำบล เพิ่มขึ้น สามารถปฏิบัติงานได้อย่างมีประสิทธิภาพมากยิ่งขึ้น

๓.๓ ความสำคัญของการกำหนดกรอบอัตรากำลังคน

การวางแผนกำลังคนและการกำหนดกรอบอัตรากำลังคนมีความสำคัญ เป็นประโยชน์ต่อองค์การบริหารส่วนตำบลและส่งผลกระทบต่อความสำเร็จหรือความล้มเหลวของ องค์การบริหารส่วนตำบล การกำหนดอัตรากำลังคนอย่างเป็นระบบและต่อเนื่องจะช่วยทำให้องค์การบริหารส่วนตำบลท้ายหาด สามารถปรับตัวให้เข้ากับสภาพแวดล้อมที่มีการเปลี่ยนแปลงอย่างรวดเร็วได้อย่างทันท่วงทีทำให้การจัดหา การใช้และการพัฒนาทรัพยากรบุคคลเป็นไปอย่างมีประสิทธิภาพ ดังนั้นการกำหนดกรอบอัตรากำลังคนจึงมีความสำคัญและเป็นประโยชน์โดยสรุปได้ดังนี้

๓.๓.๑ ทำให้องค์การบริหารส่วนตำบลท้ายหาด สามารถพยากรณ์สิ่งที่จะเกิดขึ้นในอนาคต จากการเปลี่ยนแปลงทางด้านเศรษฐกิจ การเมือง กฎหมาย และเทคโนโลยีทำให้องค์การบริหารส่วนตำบลท้ายหาด สามารถวางแผนกำลังคนและเตรียมการรองรับกับเหตุการณ์ดังกล่าวไว้ล่วงหน้า (Early Warning) ซึ่งจะช่วยให้ปัญหาที่องค์การบริหารส่วนตำบลท้ายหาด จะเผชิญในอนาคตเกี่ยวกับทรัพยากรบุคคลลดความรุนแรงลงได้

๓.๓.๒ ทำให้ทราบข้อมูลพื้นฐานทั้งด้านอุปสงค์และอุปทานของทรัพยากรบุคคลที่มีอยู่ในปัจจุบันและในอนาคต องค์การบริหารส่วนตำบลท้ายหาด จึงสามารถวางแผนล่วงหน้าเกี่ยวกับการใช้ทรัพยากรบุคคลให้สอดคล้องกับสภาวะแวดล้อมต่างๆ ที่มีการเปลี่ยนแปลงไป

๓.๓.๓ การกำหนดกรอบอัตรากำลังคนจะเป็นกิจกรรมเชื่อมโยงระหว่างการจัดการทรัพยากรบุคคลและการวางแผนเชิงกลยุทธ์ขององค์การบริหารส่วนตำบลท้ายหาด ให้สอดคล้องกันทำให้การดำเนินการขององค์การบริหารส่วนตำบลท้ายหาด เป็นไปอย่างมีประสิทธิภาพนำไปสู่เป้าหมายที่ต้องการ

๓.๓.๔ ช่วยลดปัญหาต่างๆ เกี่ยวกับการบริหารกำลังคน เช่น ปัญหาโครงสร้างอายุกำลังคน ปัญหาคนไม่พอกับงานตามภารกิจใหม่ เป็นต้น ซึ่งปัญหาบางอย่างแม้ว่าจะไม่อาจแก้ไขให้หมดสิ้นไปได้ด้วยการวางแผนกำลังคนแต่การที่หน่วยงานได้มีการวางแผนกำลังคนไว้ล่วงหน้าก็จะช่วยลดความรุนแรงของปัญหานั้นลงได้

๓.๓.๕ ช่วยให้องค์การบริหารส่วนตำบลท้ายหาด สามารถที่จะจัดจำนวน ประเภท และระดับทักษะของกำลังคนให้เหมาะสมกับงานในระยะเวลาที่เหมาะสม ทำให้กำลังคนสามารถปฏิบัติงานได้อย่างมีประสิทธิภาพ ส่งผลให้ทั้งกำลังคนและองค์การบริหารส่วนตำบลท้ายหาด บรรลุวัตถุประสงค์ที่กำหนดไว้อันจะส่งผลให้เกิดประโยชน์สูงสุดขององค์การบริหารส่วนตำบลท้ายหาด โดยรวม

๓.๓.๖ การกำหนดกรอบอัตราค่าจ้างคนจะทำให้การลงทุนในทรัพยากรบุคคลขององค์การบริหารส่วนตำบลท้ายหาด เกิดประโยชน์สูงสุดและไม่เกิดความสูญเสียเปล่าอันเนื่องมาจากการลงทุนผลิตและพัฒนาทรัพยากรบุคคลของหน่วยงานไม่ตรงกับความต้องการ

๓.๓.๗ ช่วยทำให้เกิดการจ้างงานที่เท่าเทียมกันอย่างมีประสิทธิภาพ (Equal Employment Opportunity : EEO) เนื่องจากการกำหนดกรอบอัตราค่าจ้างจะนำไปสู่การวางแผนค่าจ้างคนที่มีประสิทธิภาพ อันจะส่งผลให้การจัดการทรัพยากรบุคคลบรรลุผลสำเร็จ โดยเริ่มตั้งแต่กิจกรรมการสรรหา การคัดเลือก การบรรจุแต่งตั้ง การพัฒนาและฝึกอบรม การประเมินผลการปฏิบัติงาน การวางแผนความก้าวหน้าในสายอาชีพ การวางแผนสืบทอดตำแหน่ง การจ่ายค่าตอบแทน เป็นต้น

๓.๔ กระบวนการจัดทำแผนอัตราค่าจ้าง ๓ ปี ประจำปีงบประมาณ ๒๕๖๔ - ๒๕๖๖

๓.๔.๑ แต่งตั้งคณะกรรมการจัดทำแผนอัตราค่าจ้าง ๓ ปี

๓.๔.๒ ประชุมคณะกรรมการจัดทำแผนอัตราค่าจ้าง ๓ ปี

๓.๔.๒.๑ ทบทวนวิสัยทัศน์ พันธกิจและยุทธศาสตร์ขององค์การบริหารส่วนตำบลท้ายหาด

๓.๔.๒.๒ ทบทวนข้อมูลพื้นฐานองค์การบริหารส่วนตำบลท้ายหาด เช่น กฎระเบียบการแบ่งส่วนราชการภายใน และกรอบอัตราค่าจ้างในแต่ละหน่วยงาน ภารกิจงาน ฯลฯ เป็นต้น

๓.๔.๒.๓ วิเคราะห์อัตราค่าจ้างในปัจจุบัน (Supply Analysis)

๓.๔.๓ เพื่อจัดทำร่างแผนอัตราค่าจ้าง ๓ ปีขององค์การบริหารส่วนตำบลท้ายหาด และส่งคณะทำงานเพื่อปรับแต่งร่างแผนอัตราค่าจ้าง

๓.๔.๔ องค์การบริหารส่วนตำบลท้ายหาด ขอความเห็นชอบร่างแผนอัตราค่าจ้าง ๓ ปีต่อคณะกรรมการพนักงานส่วนตำบลจังหวัดสมุทรสงคราม

๓.๔.๕ องค์การบริหารส่วนตำบลท้ายหาด ประกาศใช้แผนอัตราค่าจ้าง ๓ ปี ประจำปีงบประมาณ ๒๕๖๔ - ๒๕๖๖

๓.๔.๖ องค์การบริหารส่วนตำบลท้ายหาด จัดส่งแผนอัตราค่าจ้างที่ประกาศใช้แล้วให้ อำเภอ และจังหวัด และส่วนราชการในสังกัด

๔. สภาพปัญหาของพื้นที่และความต้องการของประชาชน

จากการสำรวจและวิเคราะห์สภาพปัญหาภายในเขตพื้นที่องค์การบริหารส่วนตำบลห้วยหาด พบปัญหาและความต้องการของประชาชนตามแผนพัฒนาท้องถิ่น ๕ ปี ประจำปี ๒๕๖๔ - ๒๕๖๕ แบ่งออกเป็นด้านต่าง ๆ เพื่อสะดวกในการดำเนินการแก้ไขให้ตรง กับความต้องการประชาชนอย่างแท้จริง เช่น

๔.๑ ด้านโครงสร้างพื้นฐาน

*ปัญหา

- จำนวนเส้นทางการคมนาคมในหมู่บ้านไม่เพียงพอ
- กระแสไฟฟ้าและไฟฟ้าสว่างไม่เพียงพอ
- ไม่มีเครื่องหมายจราจร
- ลำคลอง แหล่งน้ำไม่มีการพัฒนา

*ความต้องการ

- จำนวนเส้นทางการคมนาคมในหมู่บ้านเพิ่มขึ้น
- จำนวนขยายเขตระบบจำหน่ายไฟฟ้าสาธารณะและติดตั้งโคมไฟฟ้าสาธารณะบริเวณถนนที่เพิ่มขึ้น
- จำนวนการติดตั้งเครื่องหมายจราจรทางบกเพิ่มขึ้น
- จำนวนคลองหรือลำประโดง และแหล่งน้ำได้รับการพัฒนาเพิ่มขึ้น

๔.๒ ด้านเศรษฐกิจ

*ปัญหา

- ประชาชนว่างงาน และมีรายได้ไม่เพียงพอต่อการใช้จ่าย
- การขาดเงินทุน และอุปกรณ์ในการประกอบอาชีพ
- ประชาชนขาดความรู้เพื่อไปพัฒนาอาชีพเพิ่มเติม

*ความต้องการ

- อบรมให้ความรู้และโอกาสในการประกอบอาชีพ
- สนับสนุนการรวมกลุ่มอาชีพ

๔.๓ ด้านสังคม

*ปัญหา

- การเสริมสร้างคุณธรรมและจริยธรรม
- อุปกรณ์ในการออกกำลังกายในชุมชนมีไม่เพียงพอ
- กระงกสองทางโค้ง ก่อสร้างจรปิด ยังมีน้อยไป
- ป้ายบอกทาง ป้ายชื่อชุมชน ป้ายชื่อซอย

***ความต้องการ**

- จัดทำโครงการเพื่อเสริมสร้างคุณธรรมและจริยธรรม
- ติดตั้งอุปกรณ์/เครื่องออกกำลังภายในชุมชนเพิ่มขึ้น
- ติดตั้งกระจกส่องทางโค้ง กล้องวงจรปิด เพื่อความปลอดภัยในชีวิตและทรัพย์สินของประชาชน
- ให้มีการติดตั้งป้ายบอกทาง ป้ายชื่อชุมชน ป้ายชื่อซอยเพิ่มมากขึ้น

๔.๔ ด้านการเมืองการบริหาร

***ปัญหา**

- ขาดแคลนที่จอดรถเพื่อบริการประชาชนที่มาติดต่อราชการ
- ประชาชนขาดความสนใจ ในเรื่องการมีส่วนร่วมในการบริหารงานขององค์กรปกครองส่วนท้องถิ่น
- ปัญหาการรับทราบข้อมูลข่าวสารของทางราชการ
- พนักงานส่วนตำบล ลูกจ้างประจำ และพนักงานจ้าง ต้องปรับปรุงกระบวนการทำงานให้ตอบสนองความต้องการของประชาชนได้อย่างรวดเร็ว

***ความต้องการ**

- สร้างที่จอดรถเพื่อรับบริการประชาชนที่มาติดต่อราชการ
- ให้ความรู้ความเข้าใจการมีส่วนร่วมในการบริหารจัดการ
- เพิ่มช่องทางการประชาสัมพันธ์/สื่อสาร เช่น ทางเว็บไซต์หลักของ อบต. หรือทางไลน์และเฟสบุ๊ค
- ปรับปรุงระบบการทำงานให้การบริการประชาชนรวดเร็ว และถูกต้อง ตอบสนองความต้องการของประชาชน

๔.๕ ด้านสิ่งแวดล้อมและการจัดการทรัพยากรธรรมชาติ

***ปัญหา**

- น้ำในคลองธรรมชาติมีน้ำเค็มเข้าถึงในบางฤดูกาลไม่สามารถนำน้ำมาใช้ในการประกอบอาชีพเกษตรกรรมและอุปโภค – บริโภค ได้
- คลองต้นเขินมีวัชพืชขึ้นปกคลุมทำให้การระบายน้ำไม่สะดวก
- การทิ้ง หรือปล่อยน้ำเสียที่ยังไม่บำบัดลงในคูคลองและลำประโดงสาธารณะ ประโยชน์
- การปรับปรุงภูมิทัศน์ภายในเขตตำบลท้ายหาด

***ความต้องการ**

- อยากรักษาแก้ปัญหาน้ำเค็มในคลองธรรมชาติ
- เก็บวัชพืชที่ขึ้นปกคลุมคลองเพื่อให้การระบายน้ำได้สะดวก
- แก้ไขปัญหาการทิ้ง หรือปล่อยน้ำเสียที่ยังไม่บำบัดลงในคูคลองและลำประโดง สาธารณะประโยชน์
- การปรับปรุงภูมิทัศน์ภายในเขตตำบลท้ายหาด

๔.๖ ด้านสาธารณสุข

***ปัญหา**

- ปัญหาการให้บริการสุขภาพของผู้สูงอายุ เด็ก สตรีและคนพิการไม่ทั่วถึง
- ปัญหาการแพร่ระบาดและการป้องกันยุงลาย โรคพิษสุนัขบ้า

***ความต้องการ**

- จัดให้บริการสุขภาพของผู้สูงอายุ เด็ก สตรีและคนพิการให้ทั่วถึง
- ควบคุมการแพร่ระบาดและการป้องกันยุงลาย โรคพิษสุนัขบ้า

๔.๗ ด้านการศึกษา ศาสนาและวัฒนธรรม

***ปัญหา**

- การจัดแหล่งเรียนรู้ในชุมชน
- การส่งเสริมวัฒนธรรมท้องถิ่น
- รักษาขนบธรรมเนียมและภูมิปัญญาท้องถิ่น

***ความต้องการ**

- ส่งเสริมการจัดแหล่งเรียนรู้ในชุมชน
- ส่งเสริมการรักษาวัฒนธรรมท้องถิ่น
- ส่งเสริมการรักษาขนบธรรมเนียมและภูมิปัญญาท้องถิ่น

๕. การกิจ อำนาจหน้าที่ขององค์การบริหารส่วนตำบล

การพัฒนาท้องถิ่นขององค์การบริหารส่วนตำบลท้ายหาดนั้น เป็นการสร้างความเข้มแข็งของชุมชนในการร่วมคิดร่วมแก้ไขปัญหาร่วมสร้างร่วมจัดทำส่งเสริมความเข้มแข็งของชุมชนในเขตพื้นที่ขององค์การบริหารส่วนตำบล ท้ายหาด ให้มีส่วนร่วมในการพัฒนาท้องถิ่นในทุก ๆ ด้าน การพัฒนาองค์การบริหารส่วนตำบลท้ายหาด จะสมบูรณ์ได้จำเป็นต้องอาศัยความร่วมมือของชุมชนในพื้นที่ให้เกิดความตระหนักร่วมกันแก้ไขปัญหาและความเข้าใจในแนวทางแก้ไขปัญหากันอย่างจริงจังองค์การบริหารส่วนตำบลท้ายหาด ยังได้เน้นให้คนเป็นศูนย์กลางของการพัฒนาในทุกกลุ่มทุกวัยของประชากร นอกจากนั้นยังได้เน้นการส่งเสริม และสนับสนุนให้การศึกษาก่อนวัยเรียน และพัฒนาเยาวชนให้พร้อมที่จะเป็นบุคลากรที่มีคุณภาพโดยยึดกรอบแนวทางในการจัดระเบียบการศึกษา ส่วนด้านพัฒนาอาชีพนั้น จะเน้นพัฒนาเศรษฐกิจชุมชนพึ่งตนเองในท้องถิ่น และเศรษฐกิจพอเพียงแบบมีส่วนร่วมและการดำเนินการซึ่งจะต้องสอดคล้องกับแผนพัฒนาเศรษฐกิจและสังคมแห่งชาติ แผนพัฒนาจังหวัด แผนพัฒนาอำเภอ นโยบายของรัฐบาล แผนพัฒนาตำบลขององค์การบริหารส่วนตำบลท้ายหาดเป็นสำคัญ ดังนี้

อำนาจหน้าที่ขององค์การบริหารส่วนตำบลตามพระราชบัญญัติสภาตำบลและองค์การบริหารส่วนตำบล พ.ศ.๒๕๓๗ และที่แก้ไขเพิ่มเติม ฉบับที่ ๒ พ.ศ.๒๕๕๒ และตามพระราชบัญญัติกำหนดแผนและขั้นตอนการกระจายอำนาจให้องค์กรปกครองส่วนท้องถิ่น พ.ศ.๒๕๔๒ และรวบรวมกฎหมายอื่นของ อบต.

๕.๑ ด้านโครงสร้างพื้นฐาน มีภารกิจที่เกี่ยวข้องดังนี้

- (๑) จัดให้มีและบำรุงรักษาทางน้ำและทางบก (มาตรา ๖๗ (๑))
- (๒) ให้มีน้ำเพื่อการอุปโภค บริโภค และการเกษตร (มาตรา ๖๘(๑))
- (๓) ให้มีและบำรุงการไฟฟ้าหรือแสงสว่างโดยวิธีอื่น (มาตรา ๖๘(๒))
- (๔) ให้มีและบำรุงรักษาทางระบายน้ำ (มาตรา ๖๘(๓))
- (๕) การสาธารณสุขโรคและการก่อสร้างอื่นๆ (มาตรา ๑๖(๔))
- (๖) การสาธารณสุขการ (มาตรา ๑๖(๕))

๕.๒ ด้านส่งเสริมคุณภาพชีวิต มีภารกิจที่เกี่ยวข้อง ดังนี้

- (๑) ป้องกันโรคและระงับโรคติดต่อ (มาตรา ๖๗(๓))
- (๒) ส่งเสริมการพัฒนาสตรี เด็ก เยาวชน ผู้สูงอายุ และผู้พิการ (มาตรา ๖๗(๖))
- (๓) ให้มีและบำรุงสถานที่ประชุม การกีฬา การพักผ่อนหย่อนใจและสวนสาธารณะ (มาตรา ๖๘(๔))
- (๔) การปรับปรุงแหล่งชุมชนแออัดและการจัดการเกี่ยวกับที่อยู่อาศัย (มาตรา ๑๖ (๒))
- (๕) การสังคมสงเคราะห์ และการพัฒนาคุณภาพชีวิตเด็ก สตรี คนชรา และผู้ด้อยโอกาส (มาตรา ๑๖(๑๐))
- (๖) การส่งเสริมประชาธิปไตย ความเสมอภาค และสิทธิเสรีภาพของประชาชน (มาตรา ๑๖ (๕))
- (๗) ส่งเสริมการมีส่วนร่วมของราษฎรในการพัฒนาตำบล (มาตรา ๑๖ (๑๖))
- (๘) การสาธารณสุข การอนามัยครอบครัวและการรักษาพยาบาล (มาตรา ๑๖(๑๔))

๕.๓ ด้านการจัดระเบียบชุมชน สังคม และการรักษาความสงบเรียบร้อย มีภารกิจที่เกี่ยวข้อง ดังนี้

- (๑) การป้องกันและบรรเทาสาธารณภัย (มาตรา ๖๗(๔))
- (๒) การคุ้มครองดูแลและรักษาทรัพย์สินอันเป็นสาธารณสมบัติของแผ่นดิน (มาตรา ๖๘(๘))
- (๓) การผังเมือง (มาตรา ๖๘(๑๓))
- (๔) จัดให้มีที่จอดรถ (มาตรา ๑๖ (๓))
- (๕) การรักษาความสะอาดและความเป็นระเบียบเรียบร้อยของบ้านเมือง (มาตรา ๑๖(๑๗))
- (๖) การรักษาความปลอดภัย ความเป็นระเบียบเรียบร้อย (มาตรา ๑๖ (๒๓))
- (๗) การควบคุมอาคาร (มาตรา ๑๖(๒๘))
- (๘) การรักษาความสงบเรียบร้อย การส่งเสริมและสนับสนุนการป้องกันและรักษาความปลอดภัยในชีวิตและทรัพย์สิน (มาตรา ๑๖ (๓๐))

๕.๔ ด้านการวางแผน การส่งเสริมการลงทุน พาณิชยกรรมและการท่องเที่ยว มีภารกิจที่เกี่ยวข้อง

ดังนี้

- (๑) การพาณิชยกรรมและการส่งเสริมการลงทุน (มาตรา ๖๗ (๗))
- (๒) กิจการเกี่ยวกับการพาณิชย์ (มาตรา ๖๗ (๑๑))
- (๓) ให้มีและส่งเสริมกลุ่มเกษตรกร และกิจการสหกรณ์ (มาตรา ๖๘(๕))
- (๔) ส่งเสริมให้มีอุตสาหกรรมในครอบครัว (มาตรา ๖๘(๖))
- (๕) บำรุงและส่งเสริมการประกอบอาชีพของราษฎร (มาตรา ๖๘(๗))
- (๖) ให้มีตลาด (มาตรา ๖๘(๑๐))
- (๗) การท่องเที่ยว (มาตรา ๖๘(๑๒))
- (๘) การส่งเสริม การฝึกและประกอบอาชีพ (มาตรา ๑๖(๖))

๕.๕ ด้านการบริหารจัดการและการอนุรักษ์ทรัพยากรธรรมชาติและสิ่งแวดล้อมมีภารกิจที่เกี่ยวข้อง

ดังนี้

- (๑) รักษาความสะอาดของถนน ทางน้ำ ทางเดิน และที่สาธารณะ รวมทั้งกำจัดมูลฝอยและสิ่งปฏิกูล (มาตรา ๖๗(๒))
- (๒) คุ้มครอง ดูแล และบำรุงรักษาทรัพยากรธรรมชาติและสิ่งแวดล้อม (มาตรา ๖๗(๗))
- (๓) การจัดการสิ่งแวดล้อมและมลพิษต่างๆ (มาตรา ๑๗ (๑๒))

ดังนี้

๕.๖ ด้านการศาสนา ศิลปะวัฒนธรรม จารีตประเพณี และภูมิปัญญาท้องถิ่น มีภารกิจที่เกี่ยวข้อง

- (๑) ส่งเสริมการศึกษา ศาสนา และวัฒนธรรม (มาตรา ๖๗(๕))
- (๒) บำรุงรักษาศิลปะ จารีตประเพณี ภูมิปัญญาท้องถิ่น และวัฒนธรรมอันดีของท้องถิ่น (มาตรา ๖๗(๘))
- (๓) การจัดการศึกษา (มาตรา ๑๖(๔))
- (๔) การส่งเสริมการศึกษา จารีตประเพณี และวัฒนธรรมอันดีงามของท้องถิ่น (มาตรา ๑๗(๑๘))

๕.๗ ด้านการบริหารจัดการและการสนับสนุนการปฏิบัติภารกิจของส่วนราชการ และองค์กรปกครองส่วนท้องถิ่น มีภารกิจที่เกี่ยวข้อง ดังนี้

- (๑) สนับสนุนสภาตำบลและองค์กรปกครองส่วนท้องถิ่นอื่นในการพัฒนาท้องถิ่น (มาตรา ๔๕(๓))
- (๒) ปฏิบัติหน้าที่อื่นตามที่ทางราชการมอบหมายโดยจัดสรรงบประมาณหรือบุคลากรให้ตามความจำเป็นและสมควร (มาตรา ๖๗(๔))
- (๓) ส่งเสริมการมีส่วนร่วมของราษฎร (มาตรา ๑๖(๑๖))
- (๔) กิจกรรมอื่นใดที่เป็นประโยชน์ของประชาชนในท้องถิ่นตามที่คณะกรรมการประกาศกำหนด (มาตรา ๑๖ (๓๑))

ยุทธศาสตร์การพัฒนาองค์กรปกครองส่วนท้องถิ่น

๑. ความสัมพันธ์ระหว่างแผนพัฒนาระดับมหภาค

๑.๑ แผนยุทธศาสตร์ชาติ ๒๐ ปี

เพื่อให้การพัฒนาบรรลุวิสัยทัศน์ “ประเทศไทยมีความมั่นคง มั่งคั่ง ยั่งยืน เป็นประเทศพัฒนาแล้ว ด้วยการพัฒนาตามปรัชญาของเศรษฐกิจพอเพียง” นำไปสู่การพัฒนาให้คนไทยมีความสุขและตอบสนองต่อการบรรลุซึ่งผลประโยชน์แห่งชาติ นั้น

ยุทธศาสตร์ชาติ ๒๐ ปี (พ.ศ. ๒๕๖๐ - ๒๕๗๙) ประกอบด้วย ๖ ด้าน ดังนี้

- ๑ .ยุทธศาสตร์ด้านความมั่นคง
- ๒ .ยุทธศาสตร์ด้านการสร้างความสามารถในการแข่งขัน
- ๓ .ยุทธศาสตร์การพัฒนาและเสริมสร้างศักยภาพคน
- ๔ .ยุทธศาสตร์ด้านการสร้างโอกาสความเสมอภาคและเท่าเทียมกันทางสังคม
- ๕ .ยุทธศาสตร์ด้านการสร้างการเติบโตบนคุณภาพชีวิตที่เป็นมิตรกับสิ่งแวดล้อม
- ๖ .ยุทธศาสตร์ด้านการปรับสมดุลและพัฒนาระบบการบริหารจัดการภาครัฐ

๑.๒ แผนพัฒนาเศรษฐกิจและสังคมแห่งชาติ ฉบับที่ ๑๒

ทิศทางและกรอบยุทธศาสตร์ของแผนพัฒนาเศรษฐกิจและสังคมแห่งชาติ ฉบับที่ ๑๒ (พ.ศ. ๒๕๖๐-๒๕๖๔)

๑.๒.๑ แผนพัฒนาฯ ฉบับที่ ๑๒ ยึดโยงกับกรอบยุทธศาสตร์ชาติระยะ ๒๐ ปี (พ.ศ. ๒๕๕๘ - ๒๕๗๗) ขณะนี้รัฐบาลได้แต่งตั้งคณะกรรมการจัดทำยุทธศาสตร์ชาติขึ้นมาเพื่อยกร่างยุทธศาสตร์ชาติเบื้องต้น โดยมีเลขาธิการคณะกรรมการพัฒนาการเศรษฐกิจและสังคมแห่งชาติและรองเลขาธิการคณะกรรมการพัฒนาการเศรษฐกิจและสังคมแห่งชาติเป็นกรรมการในคณะกรรมการฯ ดังกล่าวด้วย โดยในเบื้องต้นได้กำหนดวิสัยทัศน์ในกรอบยุทธศาสตร์ชาติระยะ ๒๐ ปี (พ.ศ. ๒๕๕๘ - ๒๕๗๗) ไว้ว่า “ประเทศไทยมีความ มั่นคง มั่งคั่ง ยั่งยืน เป็นประเทศพัฒนาแล้ว ด้วยการพัฒนาตามหลักปรัชญาของเศรษฐกิจพอเพียง” หรือเป็นคติพจน์ประจำชาติว่า “มั่นคง มั่งคั่ง ยั่งยืน”

เพื่อให้ทุกภาคส่วนในสังคมมีความตระหนักถึงเป้าหมายอนาคตของประเทศไทยร่วมกัน และเกิดการรวมพลังในการขับเคลื่อนการพัฒนาเพื่อการสร้างและรักษาไว้ซึ่งผลประโยชน์แห่งชาติและบรรลิวิสัยทัศน์ของยุทธศาสตร์ชาติที่กล่าวข้างต้น จึงจำเป็นจะต้องมีการถ่ายทอดแนวทางการพัฒนาของยุทธศาสตร์ชาติสู่การปฏิบัติในแต่ละช่วงเวลาอย่างบูรณาการ หน่วยงานภาครัฐที่ทำหน้าที่กำหนดแผนและยุทธศาสตร์ในระดับต่างๆ ควรจะยึดกรอบการพัฒนาที่กำหนดไว้ในยุทธศาสตร์ชาติเป็นแนวทางในการพัฒนา ดังนั้น แผนพัฒนาฯ ฉบับที่ ๑๒ จึงนำวิสัยทัศน์ของยุทธศาสตร์ชาติมาเป็นวิสัยทัศน์ของแผนพัฒนาฯ ฉบับที่ ๑๒ และนำยุทธศาสตร์การพัฒนาทั้ง ๖ ด้านที่กำหนดไว้ในยุทธศาสตร์ชาติมาเป็นแนวทางในการกำหนดยุทธศาสตร์การพัฒนาของแผนพัฒนาฯ ฉบับที่ ๑๒ โดยจะกำหนดยุทธศาสตร์ให้ตอบสนองกับบริบทการพัฒนาที่จะเกิดขึ้นในช่วง ๕ ปีแรกของยุทธศาสตร์ชาติ (พ.ศ. ๒๕๖๐ - ๒๕๖๔) เป็นสำคัญ

๑.๒.๒ การกำหนดยุทธศาสตร์การพัฒนาของแผนพัฒนาฯ ฉบับที่ ๑๒

สศชมาประมวลและยกร่างแนวคิดของ สศช ๒๕๕๘ ได้นำความคิดเห็นจากการประชุมประจำปี /๔ครั้งที่ ๑๒ยุทธศาสตร์ และนำเสนอต่อคณะกรรมการจัดทำแผนพัฒนาฯ ฉบับที่ ๒๕๕๘ เมื่อวันที่ ๑๔ ตุลาคม ๒๕๕๘ และคณะกรรมการพัฒนาการเศรษฐกิจและสังคมแห่งชาติ ครั้งที่ ๓๑๒๕๕๘ พฤศจิกายน ๔เมื่อวันที่ ๒๕๕๗/ยุทธศาสตร์หลัก ดังนี้ ๑๐ซึ่งประกอบด้วย ๑๒ซึ่งที่ประชุมได้เห็นชอบยุทธศาสตร์ของแผนพัฒนาฯ ฉบับที่

๑) ยุทธศาสตร์การเสริมสร้างและพัฒนาศักยภาพทุนมนุษย์ พัฒนาคนทุกช่วงวัยเพื่อให้คนไทยเป็น คนดี คนเก่ง มีระเบียบวินัย และมีคุณภาพชีวิตที่ดี โดยเฉพาะการพัฒนาและดูแลผู้สูงอายุที่จะมีส่วนสูงขึ้นไปในสังคม สูงวัยทั้งการสร้างงานที่เหมาะสม การฟื้นฟูและดูแลสุขภาพเพื่อชะลอความทุพพลภาพและโรคเรื้อรัง การสร้างสภาพแวดล้อมและนวัตกรรมที่เอื้อต่อสังคมสูงวัย มุ่งเน้นการพัฒนาศักยภาพคนเพื่อเป็นฐานการเพิ่มขีดความสามารถ ในการแข่งขันของประเทศและรองรับการลดลงของขนาดกำลังแรงงาน โดยการยกระดับคุณภาพการศึกษาและการ เรียนรู้ ที่สอดคล้องกับการเรียนรู้ในศตวรรษที่ ๒๑ การป้องกันและควบคุมปัจจัยทางสังคมที่กำหนดสุขภาพเพื่อสร้าง สุขภาวะที่ดี การสร้างความอยู่ดีมีสุขให้ครอบครัวไทย รวมทั้งการเสริมสร้างบทบาทของสถาบันทางสังคมและทุนทาง วัฒนธรรมในการส่งเสริมคุณธรรมจริยธรรมในสังคม

๒) ยุทธศาสตร์การสร้างความเป็นธรรมลดความเหลื่อมล้ำในสังคม มุ่งเน้นการลดความเหลื่อมล้ำ ในทุกมิติเพื่อสร้างความปรองดองในสังคม การสร้างโอกาสให้ทุกคนในสังคมไทยสามารถเข้าถึงทรัพยากร แหล่งทุนใน การประกอบอาชีพ เพื่อยกระดับรายได้และขับเคลื่อนเศรษฐกิจฐานราก การเข้าถึงบริการทางสังคมของรัฐอย่างมี คุณภาพ ทั้งถึง และเป็นธรรม อาทิ การสร้างโอกาสการเข้าถึงการศึกษาและการเรียนรู้เพื่อพัฒนาคนได้เต็มตาม ศักยภาพสามารถประกอบอาชีพและดำรงชีวิตได้โดยมีความใฝ่รู้และทักษะที่เหมาะสม เน้นการเรียนรู้เพื่อสร้าง สัมมาชีพในพื้นที่ การจัดรูปแบบบริการสุขภาพและสวัสดิการทางสังคมขั้นพื้นฐานที่จำเป็นและเหมาะสมตาม กลุ่มเป้าหมาย การพัฒนาระบบบริการสาธารณะให้มีคุณภาพและมีช่องทางการเข้าถึงที่หลากหลาย รวมทั้งการพัฒนา

ระบบยุติธรรมชุมชนการเพิ่มศักยภาพกองทุนยุติธรรมเพื่อสร้างโอกาสการเข้าถึงกระบวนการยุติธรรมอย่างเสมอภาค ซึ่งจะนำไปสู่การลดความยากจนและความเหลื่อมล้ำอันจะนำไปสู่การลดความขัดแย้งในสังคมไทย

๓) ยุทธศาสตร์การสร้างความเข้มแข็งทางเศรษฐกิจและแข่งขันได้อย่างยั่งยืน ให้ความสำคัญกับการบริหารจัดการนโยบายการเงินและนโยบายการคลัง โดยรวมถึงการปฏิรูปภาษีทั้งระบบเพื่อรักษาเสถียรภาพและเพิ่มประสิทธิภาพของระบบเศรษฐกิจการปรับโครงสร้างทั้งห่วงโซ่คุณค่าในภาคเกษตร อุตสาหกรรม บริการ การลงทุน เพื่อต่อยอดการสร้างมูลค่าเพิ่มของสาขาการผลิตและบริการที่เป็นฐานการเติบโตทางเศรษฐกิจในปัจจุบัน พร้อมทั้งวางรากฐานการพัฒนาทุนมนุษย์ องค์ความรู้ เทคโนโลยีและนวัตกรรมรวมทั้งกฎระเบียบเพื่อสร้างความเข้มแข็งของสาขาการผลิตและบริการใหม่ และเศรษฐกิจดิจิทัลภายใต้เงื่อนไขการรักษาสิ่งแวดล้อมและการใช้ประโยชน์จากศักยภาพของพื้นที่โดยเฉพาะภาคการผลิตและบริการที่มีศักยภาพที่จะเป็นฐานสำคัญสำหรับการพัฒนาประเทศในอนาคต เช่น อุตสาหกรรมแปรรูปเกษตรและอาหาร อุตสาหกรรมและบริการสร้างสรรค์ อุตสาหกรรมบนฐานชีวภาพ อุตสาหกรรมอากาศยาน อุตสาหกรรมระบบราง อุตสาหกรรมหุ่นยนต์ ธุรกิจบริการสุขภาพ ธุรกิจบริการทางการเงิน ธุรกิจการจัดประชุมและนิทรรศการนานาชาติ ธุรกิจภาพยนตร์ การศึกษานานาชาติ ธุรกิจที่เกี่ยวข้องกับการท่องเที่ยว ศูนย์ปฏิบัติการประจำภูมิภาค เป็นต้น

ทั้งนี้ โดยจะให้ความสำคัญกับรูปแบบการพัฒนาในรูปแบบคลัสเตอร์ การสร้างความเชื่อมโยงการผลิตและบริการ การพัฒนา SMEs และการสร้างผู้ประกอบการและเกษตรกรรุ่นใหม่ รวมถึงการสร้างศักยภาพของลูกหลานเกษตรกร โดยจะต้องพัฒนาปัจจัยพื้นฐานเชิงยุทธศาสตร์ทั้งทุนมนุษย์ โครงสร้างพื้นฐาน การพัฒนาวิทยาศาสตร์ เทคโนโลยีและนวัตกรรม การบริหารจัดการและการปรับปรุงกฎระเบียบเพื่ออำนวยความสะดวกต่อการค้า การลงทุน เพื่อรองรับการพัฒนาประเทศสู่ความเป็นชาติการค้า อันจะเป็นการสนับสนุนให้เศรษฐกิจในภาพรวมขยายตัวได้ไม่ต่ำกว่า ร้อยละ ๕ ซึ่งเป็นปฐมบทของการขับเคลื่อนเศรษฐกิจไทยเข้าสู่การเป็นประเทศรายได้สูง ที่มีการพัฒนาที่ยั่งยืน ภายใต้กรอบยุทธศาสตร์ชาติในระยะยาว

๔) ยุทธศาสตร์ด้านการเติบโตที่เป็นมิตรกับสิ่งแวดล้อมเพื่อการพัฒนาอย่างยั่งยืน มุ่งอนุรักษ์ฟื้นฟูสร้างความมั่นคงของฐานทรัพยากรธรรมชาติและสิ่งแวดล้อม สร้างสมดุลระหว่างการอนุรักษ์และการใช้ประโยชน์อย่างยั่งยืนและเป็นธรรม บริหารจัดการน้ำให้มีประสิทธิภาพ ภายใต้ยุทธศาสตร์การบริหารจัดการทรัพยากรน้ำ แก้ไขปัญหาวิกฤตสิ่งแวดล้อมโดยเร่งรัดแก้ไขปัญหามลพิษ การจัดการขยะ ลดการปล่อยก๊าซเรือนกระจกลดร้อยละ ๒๐ ตามเป้าหมายระยะยาว พัฒนาการผลิตให้มีประสิทธิภาพ ลดการใช้พลังงาน เพื่อปรับตัวไปสู่รูปแบบของการผลิตและการบริโภคคาร์บอนต่ำและเป็นมิตรกับสิ่งแวดล้อมมากขึ้น รวมทั้งยกระดับความสามารถในการป้องกันผลกระทบจากการเปลี่ยนแปลงสภาพภูมิอากาศและภัยพิบัติธรรมชาติ ต่อเนื่องจากแผนพัฒนา ฉบับที่ ๑๓ ทั้งนี้เพื่อวางรากฐานและสนับสนุนให้ประเทศมีการเติบโตทางเศรษฐกิจและสังคมอย่างยั่งยืน

๕) ยุทธศาสตร์ด้านความมั่นคง ให้ความสำคัญกับความมั่นคงที่ส่งผลกระทบต่อการพัฒนาในทุกมิติ ทั้งมิติเศรษฐกิจ สังคม และสิ่งแวดล้อม ตลอดจนการพัฒนาศักยภาพให้ประเทศสามารถรับมือกับภัยคุกคามทุกรูปแบบที่จะเกิดขึ้นในอนาคต โดยมีสาระครอบคลุม ดังนี้ (๑) สถาปนาหลักของชาติให้ดำรงอยู่อย่างมั่นคงเป็นจุดยึดเหนี่ยวของสังคม (๒) ความสามัคคีของคนในชาติ ลดความเหลื่อมล้ำในทุกมิติ และสร้างความเชื่อมั่นในกระบวนการยุติธรรม (๓) ความสงบสุขและการอยู่ร่วมกันอย่างสันติสุขในทุกพื้นที่ (๔) การบริหารจัดการมั่นคงชายแดน ชายฝั่ง ทะเล เสริมสร้างและพัฒนาความร่วมมือกับประเทศเพื่อนบ้านในการแก้ไขปัญหาด้วยความมั่นคง (๕) สร้างความเชื่อมั่นและพัฒนาความร่วมมือในกลุ่มประเทศอาเซียนและประชาคมโลกเพื่อรักษาผลประโยชน์ของชาติให้สามารถป้องกันแก้ไขปัญหาภัยคุกคามข้ามชาติ ภัยก่อการร้าย (๖) เสริมสร้างความมั่นคงทางเทคโนโลยีสารสนเทศและไซเบอร์ (๗) รักษาความมั่นคงของฐานทรัพยากรธรรมชาติสิ่งแวดล้อม และปกป้องรักษาผลประโยชน์ของชาติทางทะเล (๘) เสริมสร้างความมั่นคงทางอาหาร พลังงานและน้ำ โดยการกำหนดแนวทางบริหารจัดการ (๙) เสริมสร้างและ

พัฒนาศักยภาพการป้องกันประเทศ การรักษาความสงบภายใน และความมั่นคงระหว่างประเทศ รวมทั้งพัฒนาระบบข่าวกรองให้มีประสิทธิภาพ (๑๐) พัฒนาระบบการเตรียมพร้อมแห่งชาติและระบบบริหารจัดการภัยพิบัติ (๑๑) การบริหารจัดการยุทธศาสตร์ด้านความมั่นคง ให้เกิดผลในทางปฏิบัติในระดับพื้นที่ได้อย่างเป็นรูปธรรม พัฒนาระบบการติดตามและประเมินผลอย่างเป็นระบบและต่อเนื่อง รวมทั้งสนับสนุนงานศึกษา วิจัย พัฒนาด้านความมั่นคง

๖) ยุทธศาสตร์ด้านการเพิ่มประสิทธิภาพและธรรมาภิบาลในภาครัฐ เพื่อให้การบริหารจัดการภาครัฐมีความโปร่งใส มีประสิทธิภาพ มีความรับผิดชอบและตรวจสอบได้อย่างเป็นธรรมรวมทั้งประชาชนมีส่วนร่วม มีการกระจายอำนาจ และแบ่งภารกิจรับผิดชอบที่เหมาะสมระหว่างส่วนกลาง ภูมิภาค และท้องถิ่น โดยมีประเด็นการพัฒนาสำคัญ ประกอบด้วย การเพิ่มประสิทธิภาพการบริหารจัดการภาครัฐ การปรับปรุงการให้บริการภาครัฐผ่านเครือข่ายอิเล็กทรอนิกส์ (E-Government) การปรับปรุงกระบวนการงบประมาณ และการมีส่วนร่วมของประชาชน ในการติดตามตรวจสอบการเงินการคลังภาครัฐ การกระจายอำนาจสู่ท้องถิ่นโดยการปรับโครงสร้างการบริหารงานท้องถิ่นให้เอื้อต่อการกระจายอำนาจที่มีประสิทธิภาพมากขึ้น และการป้องกันและปราบปรามการทุจริตคอร์รัปชัน เพื่อให้ประเทศไทยปราศจากการคอร์รัปชัน ซึ่งจะเป็นปัจจัยสนับสนุนสำคัญที่จะช่วยส่งเสริมการพัฒนาประเทศไทยในด้านต่างๆ ให้ประสบผลสำเร็จและบรรลุเป้าหมายที่วางไว้ตามกรอบในอนาคตรอบปี ๒๕๖๗

๗) ยุทธศาสตร์ด้านการพัฒนาโครงสร้างพื้นฐานและระบบโลจิสติกส์ การพัฒนาโครงสร้างพื้นฐานและระบบโลจิสติกส์ในช่วงแผนพัฒนาฯ ฉบับที่ ๑๒ จะมุ่งเน้นการพัฒนาคุณภาพโครงสร้างพื้นฐานด้านการคมนาคมขนส่ง การเชื่อมโยงเครือข่ายโทรคมนาคม และการบริหารจัดการโครงสร้างพื้นฐานเพื่อสนับสนุนการพัฒนาพื้นที่เขตเศรษฐกิจพิเศษ พื้นที่เมืองการเชื่อมโยงการเดินทางและขนส่งสินค้าระหว่างประเทศที่ได้มาตรฐาน การพัฒนาความมั่นคงด้านพลังงานและการผลิตพลังงานทดแทน การสนับสนุนการพัฒนาเศรษฐกิจดิจิทัลลดความเหลื่อมล้ำในการเข้าถึงโครงสร้างพื้นฐานเพื่อเพิ่มคุณภาพชีวิตของประชาชนในพื้นที่ห่างไกล และการใช้ประโยชน์จากการพัฒนาโครงสร้างพื้นฐานเพื่อสร้างอุตสาหกรรมใหม่ของประเทศ ได้แก่ อุตสาหกรรมระบบราง อุตสาหกรรมซ่อมบำรุงและการผลิตชิ้นส่วนอากาศยาน อุตสาหกรรมผลิตอุปกรณ์เพื่อเพิ่มประสิทธิภาพการใช้พลังงาน รวมทั้งการพัฒนาระบบโลจิสติกส์ทั้งในด้านการส่งเสริมผู้ประกอบการไทยในการสร้างเครือข่ายการขนส่งระหว่างประเทศ การพัฒนาบุคลากรด้านโลจิสติกส์และการปรับปรุงระบบบริหารจัดการ กฎหมายและระเบียบที่เกี่ยวข้อง ตลอดจนการพัฒนาสิ่งอำนวยความสะดวกเพื่อรองรับการเปลี่ยนแปลงรูปแบบการขนส่งจากถนนสู่รางเป็นหลัก

๘) ยุทธศาสตร์ด้านวิทยาศาสตร์ เทคโนโลยี วิจัย และนวัตกรรม ให้มีความสำคัญกับการขับเคลื่อนการพัฒนาวิทยาศาสตร์ เทคโนโลยี วิจัย และนวัตกรรม ต่อเนื่องจากแผนพัฒนาฯ ฉบับที่ ๑๑ ทั้งการเพิ่มการลงทุนวิจัยและพัฒนา และการปรับปรุงสภาพแวดล้อมของการพัฒนาวิทยาศาสตร์ฯ ทั้งด้านบุคลากรวิจัย โครงสร้างพื้นฐาน และการบริหารจัดการ เพื่อมุ่งให้วิทยาศาสตร์ เทคโนโลยี วิจัย และนวัตกรรมเป็นเครื่องมือสำคัญที่จะช่วยขับเคลื่อนการพัฒนาประเทศไทยในมิติต่างๆ ทั้งการสร้างคุณค่าและมูลค่าเพิ่มให้กับสินค้าและบริการให้สามารถตอบสนองความต้องการของผู้บริโภคที่เปลี่ยนแปลงไปนำไปสู่ศักยภาพการแข่งขันที่สูงขึ้น เสริมสร้างสังคมที่มีตรรกะทางความคิด มีทุนทางปัญญา เพื่อเป็นรากฐานการดำรงชีวิตที่มีความสุขของคนไทย บริหารจัดการทรัพยากรธรรมชาติและสิ่งแวดล้อมสู่ความสมดุล อันจะนำมาซึ่งคุณภาพชีวิตที่ดีขึ้นของประชาชน รวมทั้งเพื่อแก้ไขปัญหาและยกระดับความเจริญให้กับภาคส่วนต่างๆ ทั้งเศรษฐกิจและสังคม ตลอดจนสนับสนุนให้เกิดกลไกบูรณาการระหว่างหน่วยงานและองค์กรต่างๆ ที่เกี่ยวข้อง อันจะสนับสนุนให้ประเทศไทยก้าวสู่การแข่งขันในศตวรรษหน้าโดยหลุดพ้นจากกับดักประเทศรายได้ปานกลาง และก้าวไปสู่ประเทศที่มีรายได้สูงในอนาคต

๙) ยุทธศาสตร์การพัฒนาภาคเมือง และพื้นที่เศรษฐกิจ กำหนดยุทธศาสตร์การพัฒนาภาคเมือง และพื้นที่เศรษฐกิจสำคัญให้สอดคล้องกับทิศทางการพัฒนาประเทศ ศักยภาพ โอกาสและข้อจำกัดของพื้นที่ รวมทั้งความต้องการของภาคีการพัฒนาที่เกี่ยวข้อง เพื่อรักษาฐานเศรษฐกิจเดิมให้เข้มแข็งโดยมีคุณภาพสิ่งแวดล้อมตามมาตรฐานสากลสร้างฐานเศรษฐกิจใหม่รองรับการเข้าสู่ประชาคมเศรษฐกิจอาเซียน เพื่อกระจายกิจกรรมทางเศรษฐกิจและความเจริญสู่ภูมิภาค พัฒนาเมืองศูนย์กลางความเจริญในภูมิภาคให้เป็นเมืองนำอยู่และปลอดภัย สนับสนุนการเชื่อมโยงในภูมิภาคเพื่อเพิ่มขีดความสามารถในการแข่งขันของพื้นที่และสร้างความอยู่ดีมีสุขให้แก่ประชาชนอย่างทั่วถึง โดยมีสาระครอบคลุม ดังนี้ (๑) การพัฒนาภาค (๒) การพัฒนาเมืองศูนย์กลางความเจริญในภูมิภาค (๓) การพัฒนาพื้นที่ฐานเศรษฐกิจหลักบริเวณชายฝั่งทะเลตะวันออก และ (๔) การพัฒนาพื้นที่เศรษฐกิจพิเศษชายแดน รวมทั้งความเชื่อมโยงกับการพัฒนาคลังอุตสาหกรรมและบริการที่มีศักยภาพ และโครงการพัฒนาท่าเรือน้ำลึกพวย

๑๐) ยุทธศาสตร์ด้านการต่างประเทศ ประเทศเพื่อนบ้าน และภูมิภาค กำหนดยุทธศาสตร์การต่างประเทศ ประเทศเพื่อนบ้าน ภูมิภาค ให้เกิดการประสานและพัฒนาความร่วมมือกันระหว่างประเทศ ทั้งในเชิงรุก และรับอย่างสร้างสรรค์ โดยมุ่งเน้นการดูแลการดำเนินงานตามข้อผูกพันและพันธกรณีตลอดจนมาตรฐานต่างๆ ที่ไทยมีความเกี่ยวข้องในฐานะประเทศสมาชิก ทั้งในเวทีระดับโลก ระดับภูมิภาค และระดับอนุภูมิภาค อาทิ การดำเนินงานเป้าหมายการพัฒนาที่ยั่งยืน (SDGs) การประมง การค้ามนุษย์ และอื่นๆ ให้เข้าสู่มาตรฐานสากลและเป็นที่ยอมรับของประชาคมโลก เป็นต้น การเตรียมความพร้อมในการรองรับและดำเนินงานของประเทศไทยภายหลังการเข้าสู่ประชาคมอาเซียนในปี ๒๕๕๘ (Post-ASEAN ๒๐๑๕) การปรับตัวและพัฒนาขีดความสามารถในการแข่งขันของประเทศเพื่อรองรับและสอดคล้องกับการดำเนินงานตามพันธกรณีของความร่วมมือระดับภูมิภาค อาทิ Regional Comprehensive Economic Partnerships (RCEP) เป็นต้น การเสริมสร้างความเชื่อมโยงกันระหว่างประเทศในอนุภูมิภาคประเทศเพื่อนบ้านและภูมิภาค และการส่งเสริมให้ประเทศไทยเป็นฐานของการประกอบธุรกิจ การให้บริการทางการศึกษา การให้บริการด้านการเงิน การให้บริการด้านสุขภาพ การให้บริการด้านโลจิสติกส์และการลงทุนเพื่อการวิจัยและพัฒนา รวมทั้งเป็นฐานความร่วมมือในเอเชีย

แผนพัฒนาภาค / แผนพัฒนากลุ่มจังหวัด / แผนพัฒนาจังหวัด

๑.ยุทธศาสตร์การพัฒนากลุ่มจังหวัดภาคกลางตอนล่าง ๒

๑ (วิสัยทัศน์)

“ฐานเพื่อการลงทุนด้านอุตสาหกรรม เกษตรกรรม อาหาร และการท่องเที่ยว”

๒) เป้าประสงค์รวม

- (๑) ทรัพยากรสัตว์น้ำเพิ่มขึ้น
- (๒) สินค้าเกษตรมีคุณภาพปลอดภัยและได้มาตรฐาน
- (๓) สินค้า และบริการเพิ่มขึ้น รายได้จากการท่องเที่ยว
- (๔) แหล่งท่องเที่ยวและพื้นที่เศรษฐกิจมีความเชื่อมโยงเป็นระบบ
- (๕) การกีดเขาชายฝั่งทะเลได้รับการแก้ไขอย่างเหมาะสม

๓ (ประเด็นยุทธศาสตร์และกลยุทธ์)

ประเด็นยุทธศาสตร์ที่ ๑ : การสร้างต้นทุนทางทรัพยากรเพื่อการลงทุน

กลยุทธ์ที่ ๑.๑ บริหารจัดการและฟื้นฟูทรัพยากรสัตว์น้ำให้คงความอุดมสมบูรณ์

กลยุทธ์ที่ ๑.๒ พัฒนาระบบการผลิตและการจัดการสินค้าด้านการเกษตร

ประเด็นยุทธศาสตร์ที่ ๒ : สร้างความเชื่อมโยงของการท่องเที่ยวและพื้นที่เศรษฐกิจ
 กลยุทธ์ที่ ๒.๑ เพิ่มศักยภาพทางการค้า การท่องเที่ยวและเชื่อมโยงพื้นที่เศรษฐกิจ
 กลยุทธ์ที่ ๒.๒ สร้างความสัมพันธ์ทางการค้า การลงทุน และการท่องเที่ยวกับประเทศ
 เพื่อนบ้าน

ประเด็นยุทธศาสตร์ที่ ๓ : การอนุรักษ์ทรัพยากรธรรมชาติและสิ่งแวดล้อม
 กลยุทธ์ที่ ๓.๑ ป้องกันการกันเซาะชายฝั่ง
 กลยุทธ์ที่ ๓.๒ บริหารจัดการด้านทรัพยากรธรรมชาติและสิ่งแวดล้อม

๔ (จุดเน้นทางยุทธศาสตร์

- (๑) แหล่งท่องเที่ยวทางทะเลนานาชาติ
- (๒) ฐานการผลิตอาหารสู่ครัวโลก

๒.ยุทธศาสตร์การพัฒนาจังหวัดสมุทรสงคราม

๑) วิสัยทัศน์จังหวัดสมุทรสงคราม

“เมืองแห่งวิถีชีวิต ๓ น้ำ แหล่งอาหารทะเลและผลผลิตเกษตรปลอดภัย แหล่งท่องเที่ยวเชิง
 อนุรักษ์ และวัฒนธรรม ร่วมเป็นหนึ่งในประชาคมอาเซียน”

๒ (ประเด็นยุทธศาสตร์การพัฒนาจังหวัด เป้าประสงค์ และกลยุทธ์

แสดงประเด็นยุทธศาสตร์การพัฒนาจังหวัด เป้าประสงค์ และกลยุทธ์

ประเด็นยุทธศาสตร์	เป้าประสงค์	กลยุทธ์
ประเด็นยุทธศาสตร์ที่ ๑ : ส่งเสริมและพัฒนาให้เป็น ศูนย์กลางการท่องเที่ยว เชิงอนุรักษ์และวัฒนธรรมที่ สอดคล้องกับวิถีชีวิตอย่าง ยั่งยืน	๑ .เป็นแหล่งท่องเที่ยวเชิง อนุรักษ์และวัฒนธรรมอย่าง สร้างสรรค์และเพิ่มมูลค่าทาง เศรษฐกิจ ตาม วิ ธี สมุทรสงคราม	๑ .พัฒนาการบริหารจัดการการท่องเที่ยวโดยนำ เทคโนโลยีสารสนเทศและนำกระบวนการเรียนรู้ (Learning Process) เข้ามาเพิ่มประสิทธิภาพ ๒ .พัฒนาแหล่งท่องเที่ยวให้มีลักษณะโดดเด่น เฉพาะ และโครงสร้างพื้นฐาน เพื่อบริการและ อำนวยความสะดวกแก่นักท่องเที่ยว ๓ .สนับสนุนและส่งเสริมการท่องเที่ยวเชิงอนุรักษ์ รูปแบบใหม่ เช่น การท่องเที่ยวเชิงสุขภาพ (Health Tourism) การท่องเที่ยวเชิงอายุวิวัฒนะ (Spa and Wellness Tourism) ท่องเที่ยวเชิง วัฒนธรรมและชุมชน (Cultural and Community based Tourism) และการท่องเที่ยวผู้สูงอายุ (Senior Tourism) โดยสอดคล้องกับทรัพยากร และวัฒนธรรมชุมชน ๔ .ส่งเสริมการประชาสัมพันธ์ สร้างสรรค์กิจกรรม เพื่อสร้างคุณค่าและมูลค่าเพิ่มทางเศรษฐกิจ ๕ .เสริมสร้างความปลอดภัยในชีวิตและทรัพย์สิน ของประชาชนและนักท่องเที่ยว

๓. ยุทธศาสตร์การพัฒนาจังหวัดสมุทรสงคราม

๑) วิสัยทัศน์จังหวัดสมุทรสงคราม

"เมืองแห่งวิถีชีวิต ๓ น้ำ แหล่งอาหารทะเลและผลผลิตเกษตรปลอดภัย แหล่งท่องเที่ยวเชิงอนุรักษ์ และวัฒนธรรม ร่วมเป็นหนึ่งในประชาคมอาเซียน"

๒ (ประเด็นยุทธศาสตร์การพัฒนาจังหวัด เป้าประสงค์ และกลยุทธ์

แสดงประเด็นยุทธศาสตร์การพัฒนาจังหวัด เป้าประสงค์ และกลยุทธ์

ประเด็นยุทธศาสตร์	เป้าประสงค์	กลยุทธ์
ประเด็นยุทธศาสตร์ที่ ๑ : ส่งเสริมและพัฒนาให้เป็นศูนย์กลางการท่องเที่ยวเชิงอนุรักษ์และวัฒนธรรมที่สอดคล้องกับวิถีชีวิตอย่างยั่งยืน	๑ .เป็นแหล่งท่องเที่ยวเชิงอนุรักษ์และวัฒนธรรมอย่างสร้างสรรค์และเพิ่มมูลค่าทางเศรษฐกิจ ตาม วิถีสมุทรสงคราม	๑ .พัฒนาการบริหารจัดการการท่องเที่ยวโดยนำเทคโนโลยีสารสนเทศและนำกระบวนการเรียนรู้ (Learning Process) เข้ามาเพิ่มประสิทธิภาพ ๒ .พัฒนาแหล่งท่องเที่ยวให้มีลักษณะโดดเด่นเฉพาะ และโครงสร้างพื้นฐาน เพื่อบริการและอำนวยความสะดวกแก่นักท่องเที่ยว ๓ .สนับสนุนและส่งเสริมการท่องเที่ยวเชิงอนุรักษ์รูปแบบใหม่ เช่น การท่องเที่ยวเชิงสุขภาพ (Health Tourism) การท่องเที่ยวเชิงอายุวัฒนะ (Spa and Wellness Tourism) ท่องเที่ยวเชิงวัฒนธรรมและชุมชน (Culturaland Community based Tourism) และการท่องเที่ยวผู้สูงอายุ (Senior Tourism) โดยสอดคล้องกับทรัพยากรและวัฒนธรรมชุมชน ๔ .ส่งเสริมการประชาสัมพันธ์ สร้างสรรค์กิจกรรมเพื่อสร้างคุณค่าและมูลค่าเพิ่มทางเศรษฐกิจ ๕ .เสริมสร้างความปลอดภัยในชีวิตและทรัพย์สินของประชาชนและนักท่องเที่ยว
ประเด็นยุทธศาสตร์ที่ ๒ : สร้างเสริมและเพิ่มขีดความสามารถในการแข่งขันของสินค้าเกษตรและประมง	๑ .เป็นแหล่งสร้างมูลค่าเพิ่มและจำหน่ายผลิตภัณฑ์เกษตรและประมงให้มีความปลอดภัย และได้มาตรฐานตอบสนองต่อผู้บริโภคทั้งในและต่างประเทศ	๑. เพิ่มขีดความสามารถในการแข่งขันสินค้าเกษตรและประมง ๒. พัฒนาการแปรรูปผลิตภัณฑ์เกษตร ประมงและบรรจุภัณฑ์ให้มีมาตรฐานสากล ๓. สร้างและขยายเครือข่ายการตลาดช่องทางการจำหน่ายสินค้าเกษตร/ประมง และผลิตภัณฑ์เกษตรประมง เพื่อสร้างรายได้ให้กับเกษตรกรทั้งตลาดภายในประเทศและต่างประเทศ ๔. พัฒนาและปรับปรุงโครงสร้างพื้นฐานและสิ่งอำนวยความสะดวกพื้นฐานที่จำเป็นเพื่อให้การผลิตภาคเกษตรกรรม/ประมง ให้มีประสิทธิภาพ

ประเด็นยุทธศาสตร์	เป้าประสงค์	กลยุทธ์
		<p>๕. พัฒนาศักยภาพและเพิ่มประสิทธิภาพวิสาหกิจชุมชนและ OTOP ให้มีความเข้มแข็งและก่อให้เกิดผู้ประกอบการใหม่</p> <p>๖. ส่งเสริมการจัดทำฐานข้อมูลผลิตภัณฑ์ต่างๆ และนำไปใช้ประโยชน์ เช่น การประชาสัมพันธ์</p>
ประเด็นยุทธศาสตร์ที่ ๓ : สร้างเสริมและพัฒนาคุณภาพชีวิตของประชาชนและสังคมให้มีความเข้มแข็งและดำรงชีวิตตามหลักปรัชญาของเศรษฐกิจพอเพียง	๑. ประชาชนอยู่ร่วมกันในสังคมอย่างมีความสุข	<p>๑. ส่งเสริมและพัฒนาการบริการด้านสาธารณสุขให้ได้มาตรฐานสากลทั่วถึงและเพียงพอ</p> <p>๒. ส่งเสริมและสนับสนุนการจัดกิจกรรมทางการศึกษาและวัฒนธรรมแบบมีส่วนร่วมจากทุกภาคส่วน</p> <p>๓. พัฒนาระบบสวัสดิการสังคมและคุณภาพชีวิตให้เกิดความมั่นคงและปลอดภัย</p> <p>๔. พัฒนาระบบโครงสร้างพื้นฐาน และสิ่งอำนวยความสะดวกตอบสนองความต้องการของประชาชน</p>
ประเด็นยุทธศาสตร์ที่ ๔ : สร้างเสริมประสิทธิภาพในการบริหารจัดการทรัพยากรธรรมชาติและสิ่งแวดล้อมอย่างมีส่วนร่วมทุกภาคส่วน	๑. ทุกภาคส่วนมีส่วนร่วมในการบริหารจัดการทรัพยากรธรรมชาติและสิ่งแวดล้อมนำไปสู่การพัฒนาที่ยั่งยืน	<p>๑. ป้องกันและรักษาทรัพยากรธรรมชาติและสิ่งแวดล้อม</p> <p>๒. ส่งเสริม และพัฒนาภาคีเครือข่ายให้มีส่วนร่วมในการรักษาเฝ้าระวัง และบริหารจัดการทรัพยากรธรรมชาติและสิ่งแวดล้อม</p> <p>๓. ส่งเสริมการจัดทำฐานข้อมูลทรัพยากรธรรมชาติและสิ่งแวดล้อม เพื่อใช้ประโยชน์ในรูปแบบต่างๆ เช่น การศึกษา การวิจัย การประชาสัมพันธ์ เป็นต้น</p>
ประเด็นยุทธศาสตร์ที่ ๕ : สร้างเสริมประสิทธิภาพการบริหารจัดการภาครัฐให้มีความพร้อมเป็นประชาคมอาเซียน	๑. ทุกภาคส่วนมีภูมิคุ้มกันและมีความพร้อมเป็นประชาคมอาเซียน	<p>๑. ยกระดับระบบการบริหารจัดการภาครัฐให้ทันสมัย สอดคล้องกับหลักธรรมาภิบาล และตอบสนองต่อความต้องการของประชาชนและผู้มาเยือนอย่างมีประสิทธิภาพ</p> <p>๒. พัฒนาศักยภาพเพื่อพร้อมในการเป็นประชาคมอาเซียนให้กับบุคลากรภาครัฐ เอกชนและประชาชน</p> <p>๓. พัฒนาระบบฐานข้อมูล เทคโนโลยีและสารสนเทศให้ทันสมัย เพื่อสามารถนำไปใช้ในการบริหารจัดการภาครัฐได้อย่างมีประสิทธิภาพ</p>

๔.ยุทธศาสตร์การพัฒนาขององค์กรปกครองส่วนท้องถิ่นในเขตจังหวัด

๑ (วิสัยทัศน์ขององค์กรปกครองส่วนท้องถิ่นในเขตจังหวัดสมุทรสงคราม

เมืองแห่งการท่องเที่ยวเชิงอนุรักษ์ "ประชาชนรักถิ่นกำเนิด สร้างคุณภาพชีวิตแบบเศรษฐกิจพอเพียง ส่งเสริมภูมิปัญญาท้องถิ่น รักษาทรัพยากรธรรมชาติและสิ่งแวดล้อม พัฒนาการศึกษาร่วมเข้าสู่ประชาคมอาเซียน"

๒ (พันธกิจ

ท้องถิ่น

๑. พัฒนาด้านโครงสร้างพื้นฐาน

๒. พัฒนาด้านการส่งเสริมคุณภาพชีวิต การศึกษา ศิลปะ การกีฬา วัฒนธรรม ประเพณี ภูมิปัญญา

๓. พัฒนาด้านการจัดระเบียบชุมชน/สังคม การรักษาความสงบเรียบร้อย

๔. พัฒนาและการส่งเสริมการเกษตรกรรม การลงทุน พาณิชยกรรม และการท่องเที่ยว

๕. ส่งเสริมอาชีพการเกษตรตามหลักปรัชญาของเศรษฐกิจพอเพียง

๖. พัฒนาด้านการบริหารจัดการทรัพยากรธรรมชาติและสิ่งแวดล้อมอย่างยั่งยืน

๗. พัฒนาด้านการบริหารกิจการบ้านเมืองและสังคมที่ดี

๓ (เป้าประสงค์รวม

๑. พัฒนาโครงสร้างพื้นฐานให้ได้มาตรฐานภายใต้การวางและจัดทำผังเมือง

๒ ประชาชนได้รับการยกระดับคุณภาพชีวิตที่ดีขึ้น ได้รับการพัฒนาและส่งเสริมด้านการศึกษา การกีฬา การอนุรักษ์ศิลปะ วัฒนธรรม ประเพณี และภูมิปัญญาท้องถิ่นเพื่อการก้าวสู่ประชาคมอาเซียน

๓. ประชาชนอยู่ร่วมกันในสังคมอย่างมีความสุข ห่างไกลยาเสพติด มีความปลอดภัยในชีวิตและทรัพย์สิน

๔. การเกษตรกรรม การลงทุน พาณิชยกรรม และการท่องเที่ยวได้รับการพัฒนาพร้อมเข้าสู่ประชาคมอาเซียน

๕. เกษตรกรมีความเข้มแข็ง สามารถพึ่งพาตนเอง เพื่อดำเนินการผลิต การแปรรูป และการตลาด

๖. ทรัพยากรธรรมชาติและสิ่งแวดล้อมได้รับการอนุรักษ์ฟื้นฟู และพัฒนาอย่างยั่งยืน

๗. องค์กรและบุคลากรได้รับการพัฒนาอย่างมีคุณภาพ ประชาชนมีส่วนร่วมในการพัฒนาท้องถิ่น

กรอบยุทธศาสตร์การพัฒนาขององค์กรปกครองส่วนท้องถิ่นในเขตจังหวัดสมุทรสงคราม

แสดงกรอบยุทธศาสตร์การพัฒนาขององค์กรปกครองส่วนท้องถิ่นในเขตจังหวัดสมุทรสงคราม

ยุทธศาสตร์การพัฒนา	แนวทางการพัฒนา
๑ . การพัฒนา ด้านโครงสร้างพื้นฐาน	๑.๑ พัฒนาระบบการขนส่งและโลจิสติกส์ ระบบสาธารณูปโภค สาธารณูปการ การก่อสร้าง ซ่อมแซม ปรับปรุง บำรุงรักษา โครงสร้างพื้นฐานให้ได้มาตรฐาน ๑.๒ พัฒนาระบบการคมนาคมทางบกและทางน้ำ ๑.๓ การจัดทำผังเมืองและผังเมืองรวม ๑.๔ พัฒนาแหล่งน้ำเพื่อการอุปโภค – บริโภคและเพื่อการเกษตร
๒ . การพัฒนา ด้านสาธารณสุข การส่งเสริมคุณภาพชีวิต การศึกษา ศิลปะ การกีฬา วัฒนธรรม ประเพณี ภูมิปัญญาท้องถิ่น	๒.๑ ส่งเสริมสนับสนุนการสาธารณสุขมูลฐานยกระดับการบริการทางการแพทย์ เสริมสร้าง สุขภาพอนามัย ป้องกัน แก้ไข ควบคุม โรคติดต่อ และโรคไม่ติดต่อ ๒.๒ ส่งเสริมสนับสนุนการมีส่วนร่วมทางการศึกษา การกีฬานันทนาการ และปลูกฝังค่านิยมหลัก ๑๒ ประการ ให้กับเด็ก เยาวชน ประชาชน คนพิการ รวมถึงผู้ด้อยโอกาส ๒.๓ ส่งเสริมสนับสนุนการจัดสวัสดิการให้ความช่วยเหลือเด็ก สตรี ผู้สูงอายุ คนพิการ ผู้ด้อยโอกาส และผู้ติดเชื้อเอดส์ ๒.๔ พัฒนาสถาบันครอบครัว ชุมชน และสังคม ให้มีความเข้มแข็งภายใต้หลักปรัชญาเศรษฐกิจพอเพียง และตามหลักค่านิยม ๑๒ ประการ ๒.๕ ส่งเสริมการมีส่วนร่วมของภาครัฐ ภาคเอกชน และประชาชนภายใต้กรอบแนวคิดค่านิยม ๑๒ ประการ ๒.๖ สนับสนุนและสร้างความเข้มแข็งในการบำรุงรักษา ศิลปะ วัฒนธรรม ประเพณี ภูมิปัญญาท้องถิ่นเพื่อเป็นภูมิคุ้มกัน สร้างความเข้มแข็งและยั่งยืน ก้าวสู่ประชาคมอาเซียน
๓ . การพัฒนา ด้านการจัดระเบียบชุมชน/สังคมการรักษาความสงบเรียบร้อย	๓.๑ บริหารจัดการการป้องกัน บรรเทาสาธารณภัย การรักษาความสงบเรียบร้อย ความปลอดภัยในชีวิตและทรัพย์สินของประชาชน ๓.๒ ส่งเสริมสนับสนุนการป้องกัน แก้ไข ปัญหายาเสพติด ตลอดจนการฟื้นฟูผู้ติดยาเสพติด ๓.๓ ส่งเสริมสนับสนุนการป้องกันแก้ไขปัญหายาเสพติด รวมถึงการป้องกันวินัยอันควร ๓.๔ จัดระเบียบชุมชนเกี่ยวกับแรงงานต่างชาติ

ยุทธศาสตร์การพัฒนา	แนวทางการพัฒนา
<p>๔.การพัฒนาและส่งเสริม การเกษตร การลงทุน พาณิชยกรรม และการท่องเที่ยว</p>	<p>๔.๑ ส่งเสริมและพัฒนาแหล่งท่องเที่ยวทางแม่น้ำลำคลอง การท่องเที่ยวเชิงอนุรักษ์ และปลูกจิตสำนึกให้รักถิ่นเกิด</p> <p>๔.๒ ส่งเสริมการตลาดและการท่องเที่ยว</p> <p>๔.๓ ส่งเสริมสนับสนุนภาครัฐ เอกชน องค์กร ชุมชนเครือข่ายในการพัฒนา/ อาชีพ เกษตรกรรม การประมง การลงทุน พาณิชยกรรม อุตสาหกรรม การบริการเพื่อสร้างงาน สร้างอาชีพ สร้างรายได้ให้กับประชาชน และส่งเสริมทักษะความรู้ เพื่อเข้าสู่ประชาคมอาเซียน</p> <p>๔.๔ ส่งเสริมและสนับสนุนพัฒนาการผลิต และจำหน่ายผลิตภัณฑ์เกษตรและประมง รวมทั้งผลิตภัณฑ์แปรรูปให้มีคุณภาพได้มาตรฐานมีมูลค่าเพิ่มทางเศรษฐกิจสามารถขยายเครือข่ายการตลาดสร้างรายได้ให้กับเกษตรกรทั้งภายในประเทศและต่างประเทศ</p> <p>๔.๕ คัดกรองส่งเสริมและพัฒนาคุณภาพชีวิตผู้ใช้แรงงาน</p> <p>๔.๖ สร้างกระบวนการมีส่วนร่วมของทุกภาคส่วนในการพัฒนา การบริหาร การเกษตร และขับเคลื่อนให้บังเกิดผลในทางปฏิบัติโดยยึดหลักปรัชญาเศรษฐกิจพอเพียง</p>
<p>๕.การพัฒนาด้านการบริหารจัดการทรัพยากรธรรมชาติ สิ่งแวดล้อม อย่างยั่งยืน</p>	<p>๕.๑ อนุรักษ์ พันธุ์ทรัพยากรธรรมชาติ และสิ่งแวดล้อม</p> <p>๕.๒ บริหารจัดการขยะมูลฝอย สิ่งปฏิกูล และน้ำเสีย</p> <p>๕.๓ การป้องกันและรักษาความสมดุลของระบบนิเวศน์ ๓ น้ำ</p> <p>๕.๔ เสริมสร้างการป้องกัน การกัดเซาะริมตลิ่ง แม่น้ำ ลำคลอง และชายฝั่งทะเล</p>
<p>๖. การพัฒนาด้านการบริหารกิจการบ้านเมืองและสังคมที่ดี</p>	<p>๖.๑ เติบโตทุน พัทธกิจ รักษาสถาบัน ชาติ ศาสนา พระมหากษัตริย์</p> <p>๖.๒ ส่งเสริมการมีส่วนร่วมของประชาชนในการพัฒนาท้องถิ่น</p> <p>๖.๓ พัฒนาความรู้ความเข้าใจ สร้างความสมานฉันท์ และการมีส่วนร่วมของประชาชนเกี่ยวกับการเมืองการปกครองตามระบอบประชาธิปไตยอันมีพระมหากษัตริย์ทรงเป็นประมุข</p> <p>๖.๔ ส่งเสริมการมีส่วนร่วมของประชาชนในการรับรู้ข้อมูลข่าวสาร</p> <p>๖.๕ พัฒนาระบบการบริหารจัดการองค์กรให้มีประสิทธิภาพรวมถึงพัฒนาหน่วยงานและบุคลากรทุกรูปแบบ</p> <p>๖.๖ ก่อสร้างจัดทาสถูอุปกรณ์/ปรับปรุงสถานที่ปฏิบัติงาน และบำรุงรักษา/ และพัฒนาระบบการทำงานโดยใช้เทคโนโลยีที่ทันสมัย เครื่องมือเครื่องใช้</p> <p>๖.๗ พัฒนาการบริหารการจัดการบ้านเมืองและสังคมที่ดี ภายใต้ค่านิยมหลักของคนไทย ๑๒ ประการ</p> <p>๖.๘ ส่งเสริมการมีส่วนร่วมของภาคประชาชน ในการป้องกันปัญหาทุจริตอย่างยั่งยืน</p>

ยุทธศาสตร์ขององค์กรปกครองส่วนท้องถิ่น

๑. วิสัยทัศน์

“ท้าทายนำอยู่ คู่บริหารจัดการบ้านเมืองที่ดี มีการส่งเสริมอาชีพและการศึกษา พัฒนาแบบมีส่วนร่วม ยึดหลักของปรัชญาเศรษฐกิจพอเพียง”

๑. สร้างจิตสำนึกให้ประชาชนในตำบล ผู้บริหาร สมาชิกสภาฯ และเจ้าหน้าที่ของรัฐยึดหลักของปรัชญาเศรษฐกิจพอเพียงมาปฏิบัติ

๒. สนับสนุนการพัฒนาด้านการเกษตรโดยใช้ปรัชญาเศรษฐกิจพอเพียงเป็นแนวทางปฏิบัติ

๓. ส่งเสริมสนับสนุนการให้ความรู้ด้านการเกษตรแก่ประชาชน ในวิธีทำและวิธีใช้ปุ๋ยชีวภาพ

๔. สนับสนุนแหล่งผลิตสินค้าทางการเกษตรที่มีคุณภาพ ส่งเสริมให้มีการแปรรูปผลิตภัณฑ์ทางการเกษตร

๕. ส่งเสริมให้มีการรวมกลุ่มอาชีพเพื่อการผลิตสินค้าและบริการโดยการจัดศึกษาอบรมดูงานเพื่อเพิ่มทักษะในการพัฒนาด้านการเกษตรให้เข้มแข็ง

หลักการบริหารจัดการบ้านเมืองที่ดีตามหลักธรรมาภิบาล

๑. เสริมสร้างแนวทางในการจัดระเบียบเพื่อให้สังคม ทั้งภาครัฐ ภาคธุรกิจ เอกชน และภาคประชาชน สามารถอยู่ร่วมกันได้อย่างสงบสุข และตั้งอยู่ในความถูกต้องเป็นธรรม ตามหลักพื้นฐานการบริหารกิจการบ้านเมืองที่ดี โดยยึดหลักปฏิบัติ ๖ ประการดังนี้

๑.๑. หลักนิติธรรม (The Rule of Law) หมายถึง การปฏิบัติตามกฎหมาย กฎ ระเบียบ ข้อบังคับต่าง ๆ โดยถือว่าเป็นการปกครองภายใต้กฎหมายมิใช่ตามอำเภอใจ หรืออำนาจของ ตัวบุคคล จะต้องคำนึงถึงความเป็นธรรม และความยุติธรรม รวมทั้งมีความรักกันและ รวดเร็วด้วย

๑.๒. หลักคุณธรรม (Morality) หมายถึง การยึดมั่นในความถูกต้อง ดีงาม การส่งเสริมให้บุคลากรพัฒนาตนเอง ไปพร้อมกัน เพื่อให้บุคลากรมีความซื่อสัตย์ จริงใจ ซื่อ นอบน้อม มีระเบียบ วินัย ประกอบอาชีพสุจริต เป็นนิสัย ประจำชาติ

๑.๓. หลักความโปร่งใส (Accountability) หมายถึง ความโปร่งใส พอเทียบได้ว่ามีความหมายตรงข้าม หรือเกือบตรงข้าม กับการทุจริต คอร์รัปชัน โดยที่เรื่องทุจริต คอร์รัปชัน ให้มีความหมายในเชิงลบ และความน่าสะพรึงกลัวแฝงอยู่ ความโปร่งใสเป็นคำศัพท์ที่ให้แง่บวกในเชิงบวก และให้ความสนใจในเชิงสงบสุข ประชาชนเข้าถึงข้อมูลข่าวสาร ได้สะดวกและเข้าใจง่าย และมีกระบวนการให้ประชาชนตรวจสอบความถูกต้องอย่างชัดเจนในการนี้ เพื่อเป็น สติระกมลแก่บุคลากรที่ปฏิบัติงานให้มีความโปร่งใส ขออัญเชิญพระราชกระแสรบสั่งในองค์พระบาทสมเด็จพระเจ้าอยู่หัว ภูมิพลอดุลยเดชมหาราช ที่ได้ทรงมีพระราชกระแสรบสั่ง ได้แก่ ผู้ที่มีความสุจริต และบริสุทธิ์ใจ แม้จะมีความรู้น้อยก็ย่อมทำประโยชน์ให้แก่ส่วนรวมได้มากกว่าผู้ที่มีความรู้มาก แต่ไม่มีความสุจริต ไม่มีความบริสุทธิ์ใจ

๑.๔. หลักการมีส่วนร่วม (Participation) หมายถึง การให้โอกาสให้บุคลากรหรือผู้มีส่วนเกี่ยวข้องเข้ามามีส่วนร่วมทางการบริหารจัดการเกี่ยวกับการตัดสินใจในเรื่องต่าง ๆ เช่น เป็นคณะกรรมการ คณะอนุกรรมการ และหรือ คณะทำงานโดยให้ข้อมูล ความคิดเห็น แนะนำ ปรีกษา ร่วมวางแผนและร่วมปฏิบัติ

๑.๕ **หลักความรับผิดชอบ (Responsibility)** หมายถึง การตระหนักในสิทธิและหน้าที่ ความสำนึกในความรับผิดชอบต่อสังคม การใส่ใจปัญหาการบริหารจัดการ การกระตือรือร้นในการแก้ปัญหา และเคารพในความคิดเห็นที่แตกต่าง รวมทั้งความกล้าที่จะยอมรับผลดีและผลเสียจากกระทำของตนเอง

๑.๖ **หลักความคุ้มค่า (Cost – effectiveness or Economy)** หมายถึง การบริหารจัดการและใช้ทรัพยากรที่มีจำกัด เพื่อให้เกิดประโยชน์สูงสุดแก่ส่วนรวม โดยมุ่งให้เกิดคุณูปการมีความประหยัด ใช้วัสดุอุปกรณ์อย่างคุ้มค่า และรักษาทรัพยากรธรรมชาติให้สมบูรณ์ยั่งยืน

๒ ยุทธศาสตร์

๒.๑ ยุทธศาสตร์ที่ ๑ การพัฒนาด้านโครงสร้างพื้นฐาน

๑ พันธกิจที่ (๑) จัดให้มีและพัฒนาโครงสร้างพื้นฐาน สาธารณูปโภค สาธารณูปการ อย่างทั่วถึงและเพียงพอกับความต้องการของประชาชนตามศักยภาพของ อบต. ควบคู่กับการวางผังเมืองที่ดี

๒ เป้าประสงค์ที่ (๑) ระบบโครงสร้างพื้นฐาน สาธารณูปโภค และสาธารณูปการอย่างทั่วถึงและเพียงพอ

๓ คำเป้าหมาย (

๓.๑ จำนวนเส้นทางการคมนาคมในหมู่บ้านเพิ่มขึ้น (

๓.๒ (จำนวนการขยายเขตระบบจำหน่ายไฟฟ้าสาธารณะและติดตั้งโคมไฟฟ้าสาธารณะบริเวณถนนที่

เพิ่มขึ้น

๓.๓ จำนวนการติดตั้งเครื่องหมายจราจรทางบกเพิ่มขึ้น (

๓.๔ จำนวนคลองหรือลำประโดง และแหล่งน้ำ ได้รับการพัฒนาเพิ่มขึ้น (

๓.๕ จำนวนเงินงบประมาณการจัดทำผังเมืองและผังเมืองรวม (

๔ กลยุทธ์ และตัวชี้วัดระดับกลยุทธ์ (

กลยุทธ์	ตัวชี้วัดระดับกลยุทธ์
๑. พัฒนาระบบการขนส่งและโลจิสติกส์ ระบบสาธารณูปโภค สาธารณูปการ การก่อสร้าง ซ่อมแซม ปรับปรุง บำรุงรักษาโครงสร้างพื้นฐานให้ได้มาตรฐาน	๑.๑ จำนวนเส้นทางการคมนาคมและการขนส่งเพิ่มขึ้น ๑.๒ จำนวนสิ่งก่อสร้างสาธารณะที่ได้รับการบำรุงรักษา ๑.๓ จำนวนการขยายเขตระบบจำหน่ายไฟฟ้าสาธารณะและติดตั้งโคมไฟฟ้าสาธารณะบริเวณถนนที่เพิ่มขึ้น
๒. พัฒนาระบบการคมนาคมทางบกและทางน้ำ	๒.๑ จำนวนการติดตั้งเครื่องหมายจราจรทางบกที่เพิ่มขึ้น
๓ สนับสนุน ส่งเสริมการจัดทำผังเมืองและผังเมืองรวม .	๓.๑ จำนวนเงินงบประมาณที่สนับสนุนการจัดทำผังเมืองและผังเมืองรวม
๔. พัฒนาแหล่งน้ำเพื่อการอุปโภค - บริโภคและเพื่อการเกษตร	๔.๑ จำนวนคลอง ลำประโดง และแหล่งน้ำ ที่ได้รับการพัฒนาเพิ่มขึ้น

๕ หน่วยงานรับผิดชอบหลัก (กองช่าง

๖ ความเชื่อมโยงยุทธศาสตร์ (

๖.๑ ยุทธศาสตร์จังหวัด (: ยุทธศาสตร์ที่ ๓ สร้างเสริมและพัฒนาคุณภาพชีวิตของประชาชนและสังคมให้มีความเข้มแข็งและดำรงชีวิตตามหลักปรัชญาของเศรษฐกิจพอเพียง

๖.๒ ยุทธศาสตร์การพัฒนาองค์กรปกครองส่วนท้องถิ่น (: ยุทธศาสตร์ที่ ๑ การพัฒนาด้านโครงสร้างพื้นฐาน

๒.๒ ยุทธศาสตร์ที่ ๒ การพัฒนาด้านสาธารณสุข การส่งเสริมคุณภาพชีวิต การศึกษา ศิลปะ การกีฬา วัฒนธรรม ประเพณี ภูมิปัญญาท้องถิ่น

๑ พันธกิจที่ (๒) ส่งเสริม สนับสนุน และพัฒนาคุณภาพชีวิต การศึกษา การกีฬา ศิลปะ วัฒนธรรม ประเพณี และภูมิปัญญาท้องถิ่น

๒ เป้าประสงค์ที่ (๒) ประชาชนมีคุณภาพชีวิตที่ดี การศึกษา ศิลปะ วัฒนธรรม ประเพณี และภูมิปัญญาท้องถิ่นที่ดีงาม

๓ คำเป้าหมาย (

๓.๑ ประชาชนอยู่ร่วมกันในสังคมอย่างมีความสุขมากขึ้น (

๓.๒ เด็ก เยาวชน และประชาชนมีความรู้เท่าทันสถานการณ์ (

๓.๓ (ประชาชนมีสุขภาพดีถ้วนหน้า

๔ กลยุทธ์และตัวชี้วัดระดับกลยุทธ์ (

กลยุทธ์	ตัวชี้วัดระดับกลยุทธ์
๑. ส่งเสริมสนับสนุนการสาธารณสุขมูลฐานยกระดับการบริการทางการแพทย์ เสริมสร้าง สุขภาพอนามัย ป้องกัน แก้ไข ควบคุมโรคติดต่อ และโรคไม่ติดต่อ	๑.๑ จำนวนเงินงบประมาณที่สนับสนุนกิจกรรมด้านสาธารณสุขชั้นมูลฐาน ๑.๒ จำนวนโครงการที่ส่งเสริมกิจการสาธารณสุข
๒. ส่งเสริมสนับสนุนการมีส่วนร่วมทางการศึกษา การกีฬานันทนาการ และปลูกฝังค่านิยมหลัก ๑๒ ประการให้กับเด็ก เยาวชน ประชาชน คนพิการ รวมถึงผู้ด้อยโอกาส	๒.๑ จำนวนโรงเรียนที่ให้การสนับสนุนการศึกษา ๒.๒ จำนวนนักเรียน เยาวชน และประชาชนได้รับการส่งเสริมการศึกษา ๒.๓ จำนวนโครงการที่ส่งเสริมและสนับสนุนการจัดกิจกรรมทางการศึกษา
๓ ส่งเสริมสนับสนุนการจัดสวัสดิการให้ความช่วยเหลือ เด็ก สตรี ผู้สูงอายุ คนพิการ ผู้ด้อยโอกาสและผู้ติดเชื้อเอชไอวี	๓.๑ จำนวนประชาชนและผู้ด้อยโอกาสที่ได้รับการช่วยเหลือและการจัดการสวัสดิการสังคม
๔ พัฒนาสถาบันครอบครัว ชุมชน และสังคม ให้ความเข้มแข็ง ตามหลักของปรัชญาเศรษฐกิจพอเพียง และตามหลักค่านิยม ๑๒ ประการ	๔.๑ จำนวนโครงการที่ส่งเสริมสถาบันครอบครัว และสถาบันสังคมที่มีความเข้มแข็งเพิ่มขึ้น ๔.๒ จำนวนโครงการส่งเสริมให้ภาครัฐ ภาคเอกชน ประชาชน ปฏิบัติตามกรอบแนวคิดค่านิยม ๑๒ ประการ
๕. การสนับสนุนและสร้างความเข้มแข็งในการบำรุงรักษา ศิลปะ วัฒนธรรม ประเพณี ภูมิปัญญาท้องถิ่นเพื่อเป็นภูมิคุ้มกัน สร้างความเข้มแข็งและยั่งยืน ก้าวสู่ประชาคมอาเซียน	๕.๑ จำนวนโครงการที่ส่งเสริมและสนับสนุนเพื่อให้เกิดการอนุรักษ์และเผยแพร่ประเพณี ศิลปวัฒนธรรมท้องถิ่น

๕ (หน่วยงานรับผิดชอบหลัก สำนักปลัด กองการศึกษา และกองสาธารณสุข

๖ (ความเชื่อมโยงของยุทธศาสตร์

๖.๑ (ยุทธศาสตร์จังหวัด : ยุทธศาสตร์ที่ ๓ สร้างเสริมและพัฒนาคุณภาพชีวิตของประชาชนและสังคมให้มีความเข้มแข็งและดำรงชีวิตตามหลักปรัชญาของเศรษฐกิจพอเพียง

๖.๒ (ยุทธศาสตร์การพัฒนากองการปกครองส่วนท้องถิ่น : ยุทธศาสตร์ที่ ๒ การพัฒนาด้านการส่งเสริมคุณภาพชีวิต การศึกษา ศิลปะ การกีฬา วัฒนธรรม ประเพณี ภูมิปัญญาท้องถิ่น

๖.๓ ยุทธศาสตร์ที่ ๓ การพัฒนาด้านการจัดระเบียบชุมชนสังคม และการรักษาความสงบ/เรียบร้อย

๑ พันธกิจที่ (๓ ส่งเสริม สนับสนุน ป้องกัน และแก้ไขปัญหาสังคม

๒ เป้าประสงค์ที่ (๓ ประชาชนอยู่ร่วมกันในสังคมอย่างมีความสุข ห่างไกลยาเสพติด ชุมชนมีความมั่นคงในชีวิตและทรัพย์สิน

๓ คำเป้าหมาย (

๓.๑ (สังคมเข้มแข็งและมีความปลอดภัยในชีวิตและทรัพย์สินเพิ่มขึ้น

๔ (กลยุทธ์ และตัวชี้วัดระดับกลยุทธ์

กลยุทธ์	ตัวชี้วัดระดับกลยุทธ์
๑. บริหารจัดการการป้องกัน บรรเทาสาธารณภัย การรักษาความสงบเรียบร้อย ความปลอดภัยในชีวิตและทรัพย์สินของประชาชน	๑.๑ จำนวนโครงการเกี่ยวกับการป้องกัน บรรเทาสาธารณภัย การรักษาความสงบเรียบร้อย ความปลอดภัยในชีวิตและทรัพย์สินของประชาชน
๒. ส่งเสริมสนับสนุนการป้องกัน แก้ไข ปัญหายาเสพติด ตลอดจนฟื้นฟูผู้ติดยาเสพติด	๒.๑ จำนวนโครงการที่ส่งเสริมสนับสนุนการป้องกัน แก้ไข ปัญหายาเสพติด ตลอดจนฟื้นฟูผู้ติดยาเสพติด
๓ ส่งเสริมสนับสนุนการป้องกันแก้ไขปัญหาสังคม รวมถึงการท้องก่อนวัยอันควร	๓.๑ จำนวนโครงการที่ส่งเสริมสนับสนุนการป้องกันแก้ไขปัญหาสังคม รวมถึงการท้องก่อนวัยอันควร

๕ หน่วยงานรับผิดชอบหลัก (สำนักปลัด

๖ ความเชื่อมโยงของยุทธศาสตร์ (

๖.๑ ยุทธศาสตร์จังหวัด (ยุทธศาสตร์ที่ ๑ ส่งเสริมและพัฒนาให้เป็นศูนย์กลางการท่องเที่ยว เชียงอนุรักษ์ และวัฒนธรรมที่สอดคล้องกับวิถีชีวิตอย่างยั่งยืน

๖.๒ ยุทธศาสตร์การพัฒนากองการปกครองส่วนท้องถิ่น (ยุทธศาสตร์ที่ ๓ การพัฒนาด้านการจัดระเบียบชุมชน สังคม การรักษาความสงบเรียบร้อย/

๒.๔ ยุทธศาสตร์ ที่ ๔ การพัฒนาและการส่งเสริมเกษตรกรรม การลงทุน พาณิชยกรรม และการท่องเที่ยว

๑ (พันธกิจที่ ๔ ส่งเสริม สนับสนุน และพัฒนาอาชีพให้ประชาชนมีความเป็นอยู่ที่ดี

๒ (เป้าประสงค์ที่ ๔ ประชาชน องค์กรเอกชน และกลุ่มอาชีพมีศักยภาพในการพัฒนาผลิตภัณฑ์ และผลผลิต

๓ (ค่าเป้าหมาย

๓.๑ ประชาชนมีอาชีพและรายได้ที่มั่นคงเพิ่มขึ้น

๓.๒ ผู้ประกอบการดำเนินธุรกิจและรับผิดชอบต่อสังคมเพิ่มขึ้น

๔ (กลยุทธ์ และตัวชี้วัดระดับกลยุทธ์

กลยุทธ์	ตัวชี้วัดระดับกลยุทธ์
๑ .ส่งเสริมสนับสนุนภาครัฐ เอกชน องค์กร ชุมชนเครือข่าย/ ในการพัฒนาอาชีพเกษตรกรรม การประมง การลงทุน พาณิชยกรรม อุตสาหกรรม การบริการเพื่อสร้างงาน สร้างอาชีพ สร้างรายได้ให้กับประชาชน และส่งเสริมทักษะความรู้ เพื่อเข้าสู่ประชาคมอาเซียน	๑.๑ จำนวนโครงการเกี่ยวกับการส่งเสริมทักษะความรู้เกี่ยวกับการพัฒนาอาชีพ
๒ .คุ้มครองส่งเสริมและพัฒนาคุณภาพชีวิตผู้ใช้แรงงาน	๒.๑ จำนวนโครงการที่ส่งเสริมและพัฒนาคุณภาพชีวิตผู้ใช้แรงงาน
๓ .สร้างกระบวนการมีส่วนร่วมของทุกภาคส่วนในการพัฒนา และบริหารการเกษตร และขับเคลื่อนให้บังเกิดผล ในทางปฏิบัติโดยยึดหลักปรัชญาเศรษฐกิจพอเพียง	๓.๑ จำนวนกิจกรรมที่ส่งเสริมและพัฒนาการประกอบอาชีพฐานดั้งเดิมจากภูมิปัญญาท้องถิ่น ๓.๒ จำนวนโครงการที่ส่งเสริมและพัฒนาผลิตภัณฑ์เกษตร

๕ (หน่วยงานรับผิดชอบหลัก สำนักปลัด

๖ (ความเชื่อมโยงของยุทธศาสตร์

๖.๑ (ยุทธศาสตร์จังหวัด : ยุทธศาสตร์ที่ ๒ สร้างเสริมและเพิ่มขีดความสามารถในการแข่งขันของสินค้าเกษตรและประมง

๖.๒ (ยุทธศาสตร์การพัฒนาองค์กรปกครองส่วนท้องถิ่น : ยุทธศาสตร์ที่ ๔ การพัฒนาและส่งเสริมการเกษตร การลงทุน พาณิชยกรรม และการท่องเที่ยว

๒.๕ ยุทธศาสตร์ ที่ ๕ การพัฒนาด้านการบริหารจัดการทรัพยากรธรรมชาติและสิ่งแวดล้อมอย่างยั่งยืน

๑ (พันธกิจที่ ๕ เสริมสร้างการมีส่วนร่วมของประชาชนในการคุ้มครอง ดูแล บำรุงรักษาทรัพยากรธรรมชาติและสิ่งแวดล้อม และส่งเสริมการท่องเที่ยวเชิงอนุรักษ์

๒ (เป้าประสงค์ที่ ๕ ชุมชนมีการจัดทรัพยากรธรรมชาติและสิ่งแวดล้อม และการท่องเที่ยวเชิงอนุรักษ์อย่างยั่งยืน

๓ (ค่าเป้าหมาย)

๓.๑ (ทรัพยากรธรรมชาติและสิ่งแวดล้อมสมบูรณ์เพิ่มขึ้น)

๔ (กลยุทธ์ และตัวชี้วัดระดับกลยุทธ์)

กลยุทธ์	ตัวชี้วัดระดับกลยุทธ์
๑. ส่งเสริมการอนุรักษ์ พื้นฟูทรัพยากรธรรมชาติ และสิ่งแวดล้อม	๑.๑ จำนวนโครงการที่ส่งเสริมการอนุรักษ์ พื้นฟูทรัพยากรธรรมชาติและสิ่งแวดล้อม
๒. เพิ่มประสิทธิภาพในการบริหารจัดการขยะมูลฝอย สิ่งปฏิกูล และน้ำเสีย	๒.๑ จำนวนโครงการ เพิ่มประสิทธิภาพในการบริหารจัดการขยะมูลฝอย สิ่งปฏิกูล และน้ำเสีย
๓. ส่งเสริมให้มีการบริหารจัดการและรักษาความสมดุลของระบบนิเวศน์ ๓น้ำ	๓.๑ จำนวนโครงการที่ส่งเสริมให้มีการบริหารจัดการและรักษาความสมดุลของน้ำ

๕ (หน่วยงานรับผิดชอบหลัก กองสาธารณสุข)

๖ (ความเชื่อมโยงของยุทธศาสตร์)

๖.๑ (ยุทธศาสตร์จังหวัด : ยุทธศาสตร์ที่ ๔ สร้างเสริมประสิทธิภาพในการบริหารจัดการทรัพยากรธรรมชาติและสิ่งแวดล้อมอย่างมีส่วนร่วมทุกภาคส่วน

๖.๒ (ยุทธศาสตร์การพัฒนาระบบองค์กรปกครองส่วนท้องถิ่น : ยุทธศาสตร์ที่ ๕ การพัฒนาด้านการบริหารจัดการและการอนุรักษ์ทรัพยากร ธรรมชาติ สิ่งแวดล้อม อย่างยั่งยืน

๒.๖ ยุทธศาสตร์ ที่ ๖ การพัฒนาด้านการบริหารกิจการบ้านเมืองและสังคมที่ดี

๑ (พันธกิจที่ ๖ พัฒนาการมีส่วนร่วมของประชาชนในการบริหารจัดการท้องถิ่น และเสริมสร้างการบริหารจัดการที่ดีขององค์กรตามหลักธรรมาภิบาล

๒ (เป้าประสงค์ที่ ๖ องค์กรมีการบริหารงานแบบบูรณาการ มีความโปร่งใส ประชาชนมีส่วนร่วมตามหลักบริหารจัดการบ้านเมืองที่ดี

๓ (ค่าเป้าหมาย)

๓.๑ (ประชาชนอยู่ร่วมกันในสังคมอย่างมีความสุขเพิ่มขึ้น

๓.๒ (องค์กรมีการบริหารจัดการที่ดีเกิดผลสัมฤทธิ์และประสิทธิภาพมากขึ้น

๔ (กลยุทธ์ และตัวชี้วัดระดับกลยุทธ์)

กลยุทธ์	ตัวชี้วัดระดับกลยุทธ์
๑. พัฒนาเสริมสร้างความสามัคคี เทิดทูน พิทักษ์ รักษา สถาบันชาติ ศาสนา พระมหากษัตริย์	๑.๑ จำนวนโครงการที่เสริมสร้างความสามัคคี เทิดทูน พิทักษ์ รักษาสถาบันชาติ ศาสนา พระมหากษัตริย์
๒. ส่งเสริมการมีส่วนร่วมของประชาชนในการพัฒนาท้องถิ่น	๒.๑ จำนวนโครงการพัฒนาส่งเสริมการมีส่วนร่วมของประชาชนในการพัฒนาท้องถิ่น
๓. พัฒนาความรู้ความเข้าใจและการมีส่วนร่วมของประชาชนเกี่ยวกับการเมืองการปกครองตามระบอบประชาธิปไตยอันมีพระมหากษัตริย์ทรงเป็นประมุข	๓.๑ จำนวนโครงการที่เสริมสร้างความรู้ความเข้าใจเกี่ยวกับการเมืองการปกครอง
๔. ส่งเสริมการมีส่วนร่วมของประชาชนในการรับรู้ข้อมูลข่าวสาร	๔.๑ จำนวนโครงการที่ ส่งเสริมการมีส่วนร่วมของประชาชนในการรับรู้ข้อมูลข่าวสาร ๔.๒ จำนวนผู้ขอข้อมูลข่าวสาร
๕. พัฒนาระบบการบริหารจัดการองค์กรให้มีประสิทธิภาพรวมถึงพัฒนาหน่วยงานและบุคลากรทุกรูปแบบ	๕.๑ จำนวนโครงการ พัฒนาระบบการบริหารจัดการองค์กรให้มีประสิทธิภาพรวมถึงพัฒนาหน่วยงานและบุคลากร ๕.๒ ระดับคะแนนประเมินมาตรฐานการปฏิบัติราชการและนิเทศงานขององค์กรปกครองส่วนท้องถิ่น ๕.๓ ระดับความพึงพอใจของประชาชนที่มีต่อการดำเนินงานขององค์การบริหารส่วนตำบลกระดังงา ๕.๔ ระดับการประเมินผลการปฏิบัติราชการด้านผลสัมฤทธิ์ของภารกิจ ด้านคุณภาพของบริการ ด้านความคุ้มค่าของภารกิจ
๖. ก่อสร้างจัดหา/ปรับปรุงสถานที่ปฏิบัติงาน บำรุงรักษา/วัสดุอุปกรณ์เครื่องมือเครื่องใช้ และพัฒนาระบบการทำงานโดยใช้เทคโนโลยีที่ทันสมัย	๖.๑ จำนวนการ ก่อสร้างปรับปรุงสถานที่ปฏิบัติงาน/ ๖.๒ จำนวนบำรุงรักษาจัดหาวัสดุอุปกรณ์เครื่องมือ/เครื่องใช้ และพัฒนาระบบการทำงานโดยใช้เทคโนโลยีที่ทันสมัย

๕ (หน่วยงานรับผิดชอบหลัก สำนักปลัด

๖ (ความเชื่อมโยงของยุทธศาสตร์

๖.๑ (ยุทธศาสตร์จังหวัด : ยุทธศาสตร์ที่ ๕ สร้างเสริมประสิทธิภาพการบริหารจัดการภาครัฐให้มีความพร้อมเป็นประชาคมอาเซียน

๖.๒ (ยุทธศาสตร์การพัฒนาองค์กรปกครองส่วนท้องถิ่น : ยุทธศาสตร์ที่ ๖ การพัฒนาด้านการบริหารกิจการบ้านเมืองและสังคมที่ดี

การนำแผนพัฒนาท้องถิ่นไปสู่การปฏิบัติ

ยุทธศาสตร์การพัฒนาและแผนงาน

ที่	ยุทธศาสตร์	ด้าน	แผนงาน	หน่วยงานที่รับผิดชอบ	หน่วยงานสนับสนุน
๑	การพัฒนาด้านโครงสร้างพื้นฐาน	๑. บริการชุมชน	๑. เคหะและชุมชน	สำนักปลัด/ กองช่าง	กองช่าง/ อบจ.สต.
๒	การพัฒนาด้านสาธารณสุข การส่งเสริมคุณภาพชีวิต การศึกษา ศิลปะ การกีฬา วัฒนธรรม ประเพณี ภูมิปัญญาท้องถิ่น	๑. บริหารทั่วไป ๒. บริหารชุมชน ๓. การเศรษฐกิจ ๔. การดำเนินงานอื่น	๑. บริหารงานทั่วไป ๒. การรักษาความสงบภายใน ๓. การศึกษา ๔. สาธารณสุข ๕. สังคมสงเคราะห์ ๖. สร้างความเข้มแข็งของชุมชน ๗. การศาสนา วัฒนธรรม และนันทนาการ ๘. การเกษตร ๙. งบกลาง	สำนักปลัด/ กองคลัง/ กองช่าง/ กองการศึกษา/ กองสาธารณสุข	สำนักปลัด กองคลัง รพ.สต. ท่ายหาด
๓	การพัฒนาด้านการจัดระเบียบชุมชน สังคม/การรักษาความสงบเรียบร้อย	๑. บริหารทั่วไป ๒. บริหารชุมชน ๓. การดำเนินงานอื่น	๑. การรักษาความสงบภายใน ๒. สร้างความเข้มแข็งของชุมชน ๓. การศาสนา วัฒนธรรม และนันทนาการ ๔. งบกลาง	สำนักปลัด/ กองช่าง	สำนักปลัด กองคลัง
๔	การพัฒนาและส่งเสริม การเกษตร การลงทุน พาณิชยกรรม และการท่องเที่ยว	๑. การเศรษฐกิจ	๑. การเกษตร	สำนักปลัด	สำนักปลัด กองคลัง
๕	การพัฒนาด้านการบริหารจัดการทรัพยากร ธรรมชาติ สิ่งแวดล้อมอย่างยั่งยืน	๑. บริหารชุมชน ๒. การเศรษฐกิจ	๑. เคหะและชุมชน ๒. การเกษตร	สำนักปลัด	สำนักปลัด กอง สาธารณสุข
๖	การพัฒนาด้านการบริหารกิจการบ้านเมืองและสังคมที่ดี	๑. บริหารทั่วไป ๒. บริหารชุมชน	๑. บริหารงานทั่วไป ๒. การศึกษา ๓. เคหะและชุมชน ๔. การศาสนา วัฒนธรรม และนันทนาการ	สำนักปลัด/ กองคลัง/ กองช่าง/ กองการศึกษา/ กองสาธารณสุข	สำนักปลัด/ กองคลัง/ กองช่าง/ กองการศึกษา/ กองสาธารณสุข
รวม	๖ ยุทธศาสตร์	๔ ด้าน	๔ แผนงาน	๕ หน่วยงาน	๘ หน่วยงาน

การวิเคราะห์สภาวะแวดล้อม (SWOT Analysis) เป็นเครื่องมือในการประเมินสถานการณ์ สำหรับองค์กร ซึ่งช่วยผู้บริหารกำหนด จุดแข็ง และ จุดอ่อน ขององค์กร จากสภาพแวดล้อมภายใน โอกาสและอุปสรรคจากสภาพแวดล้อมภายนอก ตลอดจนผลกระทบจากปัจจัย ต่าง ๆ ต่อการทำงานขององค์กร การวิเคราะห์ SWOT Analysis เป็นเครื่องมือในการวิเคราะห์สถานการณ์ เพื่อให้ ผู้บริหารรู้จักจุดแข็ง จุดอ่อน โอกาส และอุปสรรคขององค์กร ซึ่งจะช่วยให้ทราบว่าองค์กรได้เดินทางมาถูกทิศและไม่ หลงทาง นอกจากนี้ยังบอกได้ว่าองค์กรมีแรงขับเคลื่อนไปยังเป้าหมายได้ดีหรือไม่ มั่นใจได้อย่างไรว่าระบบการ ทำงานในองค์กรยังมีประสิทธิภาพอยู่ มีจุดอ่อนที่จะต้องปรับปรุงอย่างไร ซึ่งการวิเคราะห์สภาวะแวดล้อม SWOT Analysis มีปัจจัยที่ควรนำมาพิจารณา ๒ ส่วน ดังนี้

๑. ปัจจัยภายใน (Internal Environment Analysis) ได้แก่

๑.๑ S มาจาก Strengths

หมายถึง จุดเด่นหรือจุดแข็ง ซึ่งเป็นผลมาจากปัจจัยภายใน เป็นข้อดีที่ เกิดจากสภาพแวดล้อมภายในองค์กร เช่น จุดแข็งด้านกำลังคน จุดแข็งด้านการเงิน จุดแข็งด้านการผลิต จุดแข็ง ด้านทรัพยากรบุคคล องค์กรจะต้องใช้ประโยชน์จากจุดแข็งในการกำหนดกลยุทธ์

๑.๒ W มาจาก Weaknesses

หมายถึง จุดด้อยหรือจุดอ่อน ซึ่งเป็นผลมาจากปัจจัยภายใน เป็น ปัญหาหรือข้อบกพร่องที่เกิดจากสภาพแวดล้อมภายในต่างๆ ขององค์กร ซึ่งองค์กรจะต้องหาวิธีในการแก้ปัญหา

๒. ปัจจัยภายนอก (External Environment Analysis) ได้แก่

๒.๑ O มาจาก Opportunities

หมายถึง โอกาส เป็นผลจากการที่สภาพแวดล้อม ภายนอกขององค์กรเอื้อประโยชน์หรือส่งเสริมการ ดำเนินงานขององค์กร โอกาสแตกต่างจากจุดแข็งตรงที่โอกาสนั้น เป็นผลมาจากสภาพแวดล้อมภายนอก แต่จุดแข็งนั้นเป็นผลมาจากสภาพแวดล้อมภายใน ผู้บริหารที่ดีจะต้องเสาะ แสวงหาโอกาสอยู่เสมอ และใช้ประโยชน์จากโอกาสนั้น

๒.๒ T มาจาก Threats

หมายถึง อุปสรรค เป็นข้อจำกัดที่เกิดจากสภาพแวดล้อม ภายนอก ซึ่งการบริหารจำเป็นต้องปรับกลยุทธ์ให้สอดคล้องและพยายามขจัดอุปสรรค ต่างๆ ที่เกิดขึ้นให้ได้จริง

วิเคราะห์ปัจจัยภายใน ภายนอก (SWOT)
ของบุคลากรในสังกัด องค์การบริหารส่วนตำบลห้วยหาด (ระดับตัวบุคลากร)

<p>จุดแข็ง S</p> <ol style="list-style-type: none"> ๑. มีภูมิสำเนาอยู่ในพื้นที่ อบต. และพื้นที่ใกล้ อบต. ๒. มีอายุเฉลี่ย ๒๕ - ๔๐ ปี เป็นวัยทำงาน ๓. มีผู้หญิงมากกว่าผู้ชายทำให้การทำงานละเอียดรอบคอบไม่มีพฤติกรรมเสี่ยงต่อการทุจริต ๔. มีการพัฒนาศึกษาหาความรู้เพิ่มเติมอยู่เสมอ ๕. เป็นคนในชุมชนสามารถทำงานคล่องตัว โดยใช้ความสัมพันธ์ส่วนตัวได้ 	<p>จุดอ่อน W</p> <ol style="list-style-type: none"> ๑. บางส่วนมีความรู้ไม่สอดคล้องกับภารกิจของ อบต. ๒. ทำงานในลักษณะเชื่อความคิดส่วนตัวมากกว่าหลักการและเหตุผลที่ถูกต้องของทางราชการ ๓. มีภาระหนี้สิน
<p>โอกาส O</p> <ol style="list-style-type: none"> ๑. มีความใกล้ชิดคุ้นเคยกับประชาชนทำให้เกิดความร่วมมือในการทำงานง่ายขึ้น ๒. มีความจริงใจในการพัฒนาอุทิศตนได้ตลอดเวลา ๓. ชุมชนยังมีความคาดหวังในตัวผู้บริหารและการทำงานและ อบต. ในฐานะตัวแทน 	<p>ข้อจำกัด T</p> <ol style="list-style-type: none"> ๑. ส่วนมากมีเงินเดือน/ค่าจ้างน้อย รายได้ไม่เพียงพอ ๒. ระดับความรู้ไม่เหมาะสมสอดคล้องกับความยากของงาน ๓. ปริมาณงานที่เพิ่มมากขึ้นทำให้บุคลากรที่มีอยู่ไม่พอให้บริการ ๔. มีความก้าวหน้าในวงแคบ

วิเคราะห์ปัจจัยภายใน ภายนอก (SWOT)
ขององค์การบริหารส่วนตำบลท้ายหาด (ระดับองค์กร)

<p>จุดแข็ง S</p> <ol style="list-style-type: none"> ๑. บุคลากรมีความรักถิ่นไม่ต้องการย้าย ๒. การเดินทางสะดวกทำงานเกินเวลาได้ ๓. ชุมชนยังมีความคาดหวังในตัวผู้บริหารและการทำงาน และ อบต. ในฐานะตัวแทน ๔. มีการส่งเสริมการศึกษาและฝึกอบรมบุคลากร ๕. ให้โอกาสในการพัฒนาและส่งเสริมความก้าวหน้าของบุคลากรภายในองค์กรอย่างเสมอภาคกัน ๖. ส่งเสริมให้มีการนำความรู้และทักษะใหม่ ๆ ที่ได้จากการศึกษาและฝึกอบรมมาใช้ในการปฏิบัติงาน 	<p>จุดอ่อน W</p> <ol style="list-style-type: none"> ๑. ขาดบุคลากรที่มีความรู้เฉพาะด้านทางวิชาชีพ ๒. พื้นที่พัฒนามากว้าง ปัญหาทำให้บางสายงานมีบุคลากรไม่เพียงพอหรือไม่มี ๓. อาคารสำนักงานคับแคบ
<p>โอกาส O</p> <ol style="list-style-type: none"> ๑. ประชาชนให้ความร่วมมือในการพัฒนา อบต. ดี ๒. มีความคุ้นเคยกันทุกคน ๓. บุคลากรมีถิ่นที่อยู่กระจายทั่วเขต อบต. ทำให้รู้สภาพพื้นที่ ทิศนคติของประชาชนได้ดี ๔. บุคลากรมีการพัฒนาความรู้ปริญญาดริ /ปริญญโทเพิ่มขึ้น ๕. ผู้บริหารและผู้บังคับบัญชาตามสายงานมีบทบาทในการช่วยให้บุคลากรบรรลุเป้าประสงค์ 	<p>ข้อจำกัด T</p> <ol style="list-style-type: none"> ๑. องค์การบริหารส่วนตำบล มีรายได้ไม่มากนัก ต้องรอการจัดสรรงบประมาณจากภาครัฐ ๒. ขาดบุคลากรที่มีความเชี่ยวชาญบางสายงาน ความรู้ที่มีจำกัดทำให้ต้องเพิ่มพูนความรู้ให้หลากหลายจึงจะทำงานได้ ครอบคลุมภารกิจ ของ อบต. ๓. เริ่มมีการกิจการถ่ายโอน ที่ได้รับการถ่ายโอนจากหน่วยงานอื่นเข้ามา แต่ไม่ได้รับการสนับสนุน ด้านงบประมาณ ทำให้จำเป็นต้องใช้งบประมาณในการบริหารจัดการเพิ่มขึ้น

๖. การกิจหลัก และการกิจรอง ที่องค์กรปกครองส่วนท้องถิ่นจะดำเนินการ

การกิจหลัก

๑. ด้านการปรับปรุงโครงสร้างพื้นฐาน
๒. ด้านการส่งเสริมคุณภาพชีวิต
๓. ด้านการจัดระเบียบชุมชน สังคม และการรักษาความสงบเรียบร้อย
๔. ด้านการอนุรักษ์ทรัพยากรธรรมชาติและสิ่งแวดล้อม
๕. ด้านการพัฒนาการเมืองและการบริหาร
๖. ด้านการส่งเสริมการศึกษา
๗. ด้านการส่งเสริมการท่องเที่ยว
๘. ด้านการป้องกันและบรรเทาสาธารณภัย

การกิจรอง

๑. การฟื้นฟูวัฒนธรรมและส่งเสริมจารีตประเพณี
๒. การสนับสนุนและส่งเสริมศักยภาพกลุ่มอาชีพ
๓. การส่งเสริมการเกษตรและการประกอบอาชีพทางการเกษตร
๔. ด้านการวางแผน การส่งเสริมการลงทุน
๕. ส่งเสริมประชาธิปไตย ความเสมอภาคและสิทธิเสรีภาพของประชาชน
๖. ส่งเสริมการมีส่วนร่วมของราษฎรในการพัฒนา อบต.

๗. สรุปปัญหา และแนวทางในการกำหนดโครงสร้างส่วนราชการและกรอบอัตรากำลัง

องค์การบริหารส่วนตำบลท้ายหาด กำหนดให้เป็นองค์การบริหารส่วนตำบลประเภทสามัญ โดยกำหนดโครงสร้างการแบ่งส่วนราชการออกเป็น ๕ ส่วน ได้แก่ สำนักปลัดองค์การบริหารส่วนตำบล กองคลัง กองช่าง กองสาธารณสุขและสิ่งแวดล้อม กองการศึกษา ศาสนาและวัฒนธรรม กำหนดกรอบอัตรากำลัง จำนวนทั้งสิ้น ๓๓ อัตรา ทั้งนี้ได้กำหนดกรอบอัตรากำลังพนักงานส่วนตำบล จำนวน ๑๗ อัตรา พนักงานครู อบต. จำนวน ๒ อัตรา พนักงานจ้าง จำนวน ๑๔ อัตรา เนื่องจากที่ผ่านมาองค์การบริหารส่วนตำบลท้ายหาดมีภารกิจ อำนาจหน้าที่ ความรับผิดชอบ และปริมาณงานที่เพิ่มขึ้นจำนวนมากในกองช่าง กองการศึกษา ศาสนาและวัฒนธรรม และกองสาธารณสุขและสิ่งแวดล้อม ประกอบกับจำนวนบุคลากรที่มีอยู่ไม่เพียงพอต่อการปฏิบัติงานให้สำเร็จลุล่วงได้อย่างมีประสิทธิภาพและประสิทธิผล ดังนั้น จึงมีความจำเป็นในการขอกำหนดตำแหน่งเพิ่มใหม่เพื่อรองรับภารกิจ อำนาจหน้าที่ ความรับผิดชอบ และปริมาณงานที่เพิ่มสูงขึ้น และเพื่อเป็นการแก้ไขปัญหาการบริหารงานของ กองช่าง กองการศึกษา ศาสนาและวัฒนธรรม และกองสาธารณสุขและสิ่งแวดล้อม ขององค์การบริหารส่วนตำบลท้ายหาด ให้มีประสิทธิภาพและประสิทธิผล ต่อไป

๔. โครงสร้างการกำหนดส่วนราชการ

๔.๑ การกำหนดโครงสร้างส่วนราชการ

องค์การบริหารส่วนตำบลท้ายหาด มีภารกิจอำนาจหน้าที่ที่ต้องดำเนินการตามพระราชบัญญัติสภาตำบลและองค์การบริหารส่วนตำบล พ.ศ. ๒๕๓๗ และแก้ไขเพิ่มเติมถึง (ฉบับที่ ๒) พ.ศ. ๒๕๕๒ และตามพระราชบัญญัติกำหนดแผนและขั้นตอนการกระจายอำนาจให้แก่องค์กรปกครองท้องถิ่น พ.ศ. ๒๕๕๒ แก้ไขเพิ่มเติม (ฉบับที่ ๒) พ.ศ. ๒๕๕๐ ประกอบกับประกาศคณะกรรมการกลางพนักงานส่วนตำบล เรื่อง มาตรฐานทั่วไปเกี่ยวกับโครงสร้างส่วนราชการและระดับตำแหน่งขององค์การบริหารส่วนตำบล (ฉบับที่ ๒) พ.ศ. ๒๕๖๒ และประกาศคณะกรรมการพนักงานส่วนตำบล จังหวัดสมุทรสงคราม เรื่อง หลักเกณฑ์และเงื่อนไขเกี่ยวกับการบริหารงานบุคคลขององค์การบริหารส่วนตำบล (ฉบับที่ ๓๒) พ.ศ. ๒๕๖๓ ลงวันที่ ๓ เมษายน ๒๕๖๓ จึงได้กำหนดโครงสร้างส่วนราชการในแผนอัตรากำลัง ๓ ปี ประจำปีงบประมาณ พ.ศ. ๒๕๖๔ - ๒๕๖๖ ดังนี้

โครงสร้างตามแผนอัตรากำลังปัจจุบัน	โครงสร้างตามแผนอัตรากำลังใหม่	หมายเหตุ
<p>๑.สำนักงานปลัด อบต.</p> <p>๑.๑ งานบริหารงานทั่วไป</p> <ul style="list-style-type: none"> - งานสารบรรณ - งานอำนวยความสะดวกและข้อมูลข่าวสาร - งานบริหารงานบุคคล - งานตรวจสอบภายใน - งานเลือกตั้งและทะเบียนข้อมูล - งานรัฐพิธี - งานกิจการสภา อบต. - งานอื่น ๆ ที่ไม่ได้อยู่ในส่วนราชการใด <p>๑.๒ งานนโยบายและแผน</p> <ul style="list-style-type: none"> - งานนโยบายและแผน - งานวิชาการ - งานข้อมูลและประชาสัมพันธ์ - งานสารสนเทศและระบบคอมพิวเตอร์ - งานข้อบัญญัติและระเบียบ <p>๑.๓ งานกฎหมายและคดี</p> <ul style="list-style-type: none"> - งานกฎหมายและนิติกรรม - งานดำเนินการทางคดีและศาลปกครอง - งานร้องเรียนร้องทุกข์และอุทธรณ์ - งานระเบียบการคลัง - งานข้อบัญญัติและระเบียบ 	<p>๑.สำนักงานปลัด อบต.</p> <p>๑.๑ งานบริหารงานทั่วไป</p> <ul style="list-style-type: none"> - งานสารบรรณ - งานอำนวยความสะดวกและข้อมูลข่าวสาร - งานบริหารงานบุคคล งาน ^{งาน} ที่ ^{ไม่ได้} อยู่ใน - งานตรวจสอบภายใน - งานเลือกตั้งและทะเบียนข้อมูล - งานรัฐพิธี - งานกิจการสภา อบต. - งานอื่น ๆ ที่ไม่ได้อยู่ในส่วนราชการใด <p>๑.๒ งานนโยบายและแผน</p> <ul style="list-style-type: none"> - งานนโยบายและแผน งาน - งานวิชาการ - งานข้อมูลและประชาสัมพันธ์ - งานสารสนเทศและระบบคอมพิวเตอร์ - งานข้อบัญญัติและระเบียบ <p>๑.๓ งานกฎหมายและคดี</p> <ul style="list-style-type: none"> - งานกฎหมายและนิติกรรม - งานดำเนินการทางคดีและศาลปกครอง - งานร้องเรียนร้องทุกข์และอุทธรณ์ - งานระเบียบการคลัง - งานข้อบัญญัติและระเบียบ 	

โครงสร้างตามแผนอัตรากำลังปัจจุบัน	โครงสร้างตามแผนอัตรากำลัง
สำนักปลัด อบต. ๓.๔ งานส่งเสริมสวัสดิการสังคมและชุมชน - งานส่งเสริมสวัสดิการสังคมและชุมชน	สำนักปลัด อบต. ๓.๔ งานส่งเสริมสวัสดิการสังคมและชุมชน - งานส่งเสริมสวัสดิการสังคมและชุมชน
๒. กองคลัง ๒.๑ งานการเงิน - งานการเงิน - งานรับเงิน-เบิกจ่ายเงิน - งานจัดทำฎีกาเบิกจ่ายเงิน - งานเก็บรักษาเงิน ๒.๒ งานบัญชี - งานการบัญชี - งานทะเบียนคุมการเบิกจ่ายเงิน - งานงบการเงินและงบทดลอง - งานแสดงฐานะทางการเงิน ๒.๓ งานพัฒนาและจัดเก็บรายได้ - งานภาษีอากร ค่าธรรมเนียมและค่าเช่า - งานพัฒนารายได้ - งานควบคุมกิจการค้าและค่าปรับ - งานทะเบียนควบคุมและเร่งรัดรายได้ ๒.๔ งานทะเบียนทรัพย์สินและพัสดุ - งานทะเบียนทรัพย์สินและแผนที่ภาษี - งานพัสดุ - งานทะเบียนเบิกจ่ายวัสดุครุภัณฑ์และยานพาหนะ	๒. กองคลัง ๒.๑ งานการเงิน มีเพิ่ม - งานการเงิน - งานรับเงิน-เบิกจ่ายเงิน - งานจัดทำฎีกาเบิกจ่ายเงิน - งานเก็บรักษาเงิน ๒.๒ งานบัญชี X งานบริหารงานคลัง - งานการบัญชี - งานทะเบียนคุมการเบิกจ่ายเงิน - งานงบการเงินและงบทดลอง - งานแสดงฐานะทางการเงิน ๒.๓ งานพัฒนาและจัดเก็บรายได้ - งานภาษีอากร ค่าธรรมเนียมและค่าเช่า - งานพัฒนารายได้ - งานควบคุมกิจการค้าและค่าปรับ - งานทะเบียนควบคุมและเร่งรัดรายได้ ๒.๔ งานทะเบียนทรัพย์สินและพัสดุ - งานทะเบียนทรัพย์สินและแผนที่ภาษี - งานพัสดุ - งานทะเบียนเบิกจ่ายวัสดุครุภัณฑ์และยานพาหนะ
๓. กองช่าง ๓.๑ งานก่อสร้าง - งานก่อสร้างและบูรณะถนน - งานก่อสร้าง บูรณะสะพาน เขื่อน - งานข้อมูลก่อสร้างและแผนที่เส้นทางคมนาคม ๓.๒ งานออกแบบและควบคุมอาคาร - งานวิศวกรรม - งานประเมินราคา - งานควบคุมการก่อสร้างอาคาร - งานออกแบบผังเมืองและบริการข้อมูล ๓.๓ งานประสานสาธารณูปโภค - งานประสานสาธารณูปโภคและกิจการประปา - งานระบายน้ำ - งานจัดตกแต่งสถานที่	๓. กองช่าง ๓.๑ งานก่อสร้าง - งานก่อสร้างและบูรณะถนน - งานก่อสร้าง บูรณะสะพาน เขื่อน - งานข้อมูลก่อสร้างและแผนที่เส้นทางคมนาคม ๓.๒ งานออกแบบและควบคุมอาคาร - งานวิศวกรรม - งานประเมินราคา - งานควบคุมการก่อสร้างอาคาร - งานออกแบบผังเมืองและบริการข้อมูล ๓.๓ งานประสานสาธารณูปโภค - งานประสานสาธารณูปโภคและกิจการประปา - งานระบายน้ำ - งานจัดตกแต่งสถานที่

โครงสร้างตามแผนอัตรากำลังปัจจุบัน	โครงสร้างตามแผนอัตรากำลังใหม่	หมายเหตุ
กองช่าง ๓.๔ งานผังเมือง <ul style="list-style-type: none"> - งานสำรวจและแผนที่ - งานวางผังเมืองพัฒนาเมือง - งานควบคุมทางผังเมือง 	กองช่าง ๓.๔ งานผังเมือง <ul style="list-style-type: none"> - งานสำรวจและแผนที่ - งานวางผังเมืองพัฒนาเมือง - งานควบคุมทางผังเมือง 	
๔. กองสาธารณสุขและสิ่งแวดล้อม ๔.๑ งานอนามัยและสิ่งแวดล้อม <ul style="list-style-type: none"> - งานสุขาภิบาลทั่วไป - งานสุขาภิบาลอาหารและสถานประกอบการ - งานควบคุมและจัดการคุณภาพสิ่งแวดล้อม ๔.๒ งานส่งเสริมสุขภาพและสาธารณสุข <ul style="list-style-type: none"> - งานอนามัยชุมชน - งานป้องกันยาเสพติด - งานสุขศึกษาและควบคุมโรคติดต่อ ๔.๓ งานรักษาความสะอาด <ul style="list-style-type: none"> - งานรักษาความสะอาด - งานกำจัดขยะและน้ำเสีย - งานส่งเสริมและเผยแพร่ 	๔. กองสาธารณสุขและสิ่งแวดล้อม ๔.๑ งานอนามัยและสิ่งแวดล้อม <ul style="list-style-type: none"> - งานสุขาภิบาลทั่วไป - งานสุขาภิบาลอาหารและสถานประกอบการ - งานควบคุมและจัดการคุณภาพสิ่งแวดล้อม - งานบริหารทั่วไป ๔.๒ งานส่งเสริมสุขภาพและสาธารณสุข <ul style="list-style-type: none"> - งานอนามัยชุมชน - งานป้องกันยาเสพติด - งานสุขศึกษาและควบคุมโรคติดต่อ ๔.๓ งานรักษาความสะอาด <ul style="list-style-type: none"> - งานรักษาความสะอาด - งานกำจัดขยะและน้ำเสีย - งานส่งเสริมและเผยแพร่ 	
๕. กองการศึกษา ศาสนาและวัฒนธรรม ๕.๑ งานบริหารการศึกษา <ul style="list-style-type: none"> - งานแผนและวิชาการ - งานการศึกษาปฐมวัย - งานการศึกษาขั้นพื้นฐาน - งานกิจการโรงเรียน ๕.๒ งานส่งเสริมการศึกษา ศาสนา และวัฒนธรรม <ul style="list-style-type: none"> - งานประเพณี ศาสนา ศิลปะ วัฒนธรรม - งานกิจกรรมพัฒนาเด็กและเยาวชน - งานการศึกษานอกระบบและส่งเสริมอาชีพ - งานบริหารทั่วไป 	๕. กองการศึกษา ศาสนาและวัฒนธรรม ๕.๑ งานบริหารการศึกษา <ul style="list-style-type: none"> - งานแผนและวิชาการ - งานการศึกษาปฐมวัย - งานการศึกษาขั้นพื้นฐาน - งานกิจการโรงเรียน - งานบริหารทั่วไป ๕.๒ งานส่งเสริมการศึกษา ศาสนา และวัฒนธรรม <ul style="list-style-type: none"> - งานประเพณี ศาสนา ศิลปะ วัฒนธรรม - งานกิจกรรมพัฒนาเด็กและเยาวชน - งานการศึกษานอกระบบและส่งเสริมอาชีพ - งานบริหารทั่วไป 	

๘.๒ การวิเคราะห์การกำหนดตำแหน่ง

จากข้อ ๗ และข้อ ๘.๑ องค์การบริหารส่วนตำบลท้ายหาด ได้ศึกษาวิเคราะห์สภาพปัญหาอำนาจหน้าที่และภารกิจความรับผิดชอบ ขององค์การบริหารส่วนตำบลท้ายหาด เพื่อกำหนดภารกิจที่ จะดำเนินการให้เป็นไปอย่างมีประสิทธิภาพและประสิทธิผลในช่วงระยะเวลา ๓ ปี ต่อไปข้างหน้า ตั้งแต่ปีงบประมาณ พ.ศ. ๒๕๖๔ - พ.ศ. ๒๕๖๖ ทำให้ทราบว่าปัจจัยหนึ่งที่จะทำให้การดำเนินการกิจสำเร็จลุล่วงและสามารถแก้ไขปัญหาของท้องถิ่นได้อย่างมีประสิทธิภาพ ก็คือ การจัดสรรบุคลากรที่มีความรู้ ความสามารถที่เหมาะสมและสอดคล้องกับภารกิจ โดยได้กำหนดบุคลากรไว้ในกรอบอัตรากำลัง ๓ ปี ดังนี้

สำนักปลัดองค์การบริหารส่วนตำบล

มีหน้าที่ความรับผิดชอบเกี่ยวกับราชการทั่วไปขององค์การบริหารส่วนตำบล และราชการที่มีให้กำหนดไว้เป็นหน้าที่ของกอง หรือส่วนราชการใดในองค์การบริหารส่วนตำบลโดยเฉพาะ เช่น งานธุรการ งานสารบรรณ การจัดทำทะเบียนสมาชิกสภาองค์การบริหารส่วนตำบล คณะกรรมการบริหารฯ งานพิมพ์ดีด งานอินเตอร์เน็ตตำบล งานการเจ้าหน้าที่ งานการประชุม งานการซื้อขังคับตำบล งานนิติกร งานรัฐพิธี งานประชาสัมพันธ์ งานจัดทำแผนพัฒนาตำบล งานการจัดทำข้อบังคับงบประมาณประจำปี งานขออนุมัติดำเนินการตามข้อบังคับ งานป้องกันและบรรเทาสาธารณภัย งานกีฬาและสันทนาการ งานสวัสดิการสังคม งานพัฒนาชุมชน งานจัดระเบียบชุมชน งานสังคมสงเคราะห์ งานส่งเสริมอาชีพและข้อมูลแรงงาน งานพัฒนาสตรีและเยาวชน งานสนับสนุนกิจกรรมของเด็กและสตรี รวมทั้งกำกับและเร่งรัดการปฏิบัติราชการของส่วนราชการในองค์การบริหารส่วนตำบลให้เป็นไปตามนโยบาย แนวทาง และแผนการ ปฏิบัติราชการขององค์การบริหารส่วนตำบล จากหน้าที่ความรับผิดชอบดังกล่าวจึงได้ทำการวิเคราะห์ภารกิจ โดยแบ่งออกเป็น ๔ งานดังนี้

๑. งานบริหารทั่วไป มีหน้าที่ความรับผิดชอบเกี่ยวกับสารบรรณ งานอำนวยความสะดวกและข้อมูลข่าวสาร งานบริหารงานบุคคล งานตรวจสอบภายใน งานเลือกตั้งและทะเบียนข้อมูล งานรัฐพิธี งานประชุมสภา อบต.และงานอื่น ๆ ที่ไม่ได้อยู่ในส่วนราชการใด

๒. งานนโยบายและแผน มีหน้าที่ความรับผิดชอบเกี่ยวกับ งานนโยบายและแผน งานวิชาการ งานข้อมูลและประชาสัมพันธ์ งานสารสนเทศและระบบคอมพิวเตอร์ งานงบประมาณ

๓. งานกฎหมายและคดี มีหน้าที่ความรับผิดชอบเกี่ยวกับ งานกฎหมายและนิติกรรม งานการดำเนินการทางคดีและศาลปกครอง งานร้องเรียน ร้องทุกข์และอุทธรณ์ งานระเบียบการคลัง และงานข้อบัญญัติ อบต.

๔. งานส่งเสริมสวัสดิการสังคมและชุมชน มีหน้าที่ความรับผิดชอบเกี่ยวกับเกี่ยวกับงานส่งเสริมสวัสดิการสังคมและชุมชน

พนักงานส่วนตำบล

-หัวหน้าสำนักปลัด (นักบริหารงานทั่วไป ระดับต้น)	จำนวน	๓	อัตรา
-นักทรัพยากรบุคคล ปก/ชก	จำนวน	๓	อัตรา
-นักวิเคราะห์นโยบายและแผน ปก/ชก	จำนวน	๓	อัตรา
-นักพัฒนาชุมชน ปก./ชก,	จำนวน	๓	อัตรา
-นิติกร ปก/ชก	จำนวน	๓	อัตรา
-เจ้าพนักงานธุรการ ปง/ชง	จำนวน	๓	อัตรา

พนักงานจ้างตามภารกิจ (มีคุณวุฒิ)			
-ผู้ช่วยนักวิเคราะห์นโยบายและแผน	จำนวน	๑	อัตรา
-ผู้ช่วยเจ้าพนักงานธุรการ	จำนวน	๑	อัตรา
พนักงานจ้างตามภารกิจ (มีทักษะ)			
-พนักงานขับรถยนต์ (ส่วนกลาง)	จำนวน	๑	อัตรา
พนักงานจ้างทั่วไป			
-นักร้อง	จำนวน	๑	อัตรา
-คนงาน	จำนวน	๒	อัตรา

กองคลัง

มีหน้าที่ความรับผิดชอบเกี่ยวกับการจ่าย การรับ การนำส่งเงินและเอกสารทางการเงิน การตรวจสอบใบสำคัญ ฎีกา งานเกี่ยวกับเงินเดือนค่าจ้าง ค่าตอบแทนเงินบำเหน็จบำนาญ เงินอื่น ๆ งานเกี่ยวกับการจัดหางบประมาณ ฐานะการเงิน การจัดสรรเงินต่าง ๆ การจัดทำบัญชีทุกประเภท ทะเบียนคุมเงินรายได้และรายจ่ายต่าง ๆ การควบคุมการเบิกจ่าย งานทางบทลงประจำเดือน ประจำปี งานเกี่ยวกับพัสดุขององค์การบริหารส่วนตำบลและงานอื่น ๆ ที่เกี่ยวข้องและได้รับมอบหมายจากหน้าที่ความรับผิดชอบดังกล่าวจึงได้ทำการวิเคราะห์ภารกิจ โดยแบ่งออกเป็น ๔ งาน ดังนี้

๑. งานการเงิน มีหน้าที่ความรับผิดชอบเกี่ยวกับ งานการเงิน งานรับเงินเบิก-จ่ายเงิน งานจัดทำฎีกา เบิกจ่ายเงินและงานเก็บรักษาเงิน

๒. งานบัญชี มีหน้าที่ความรับผิดชอบเกี่ยวกับ งานการบัญชี งานทะเบียนคุมการเบิกจ่าย งานงบการเงินและงบทดลอง และงานแสดงฐานะทางการเงิน

๓. งานพัฒนาและจัดเก็บรายได้ มีหน้าที่ความรับผิดชอบเกี่ยวกับ งานภาษีอากร ค่าธรรมเนียมและค่าเช่า งานพัฒนารายได้ งานควบคุมกิจการค้าและค่าปรับ และงานทะเบียนควบคุมและเร่งรัดรายได้

๔. งานทะเบียนทรัพย์สินและพัสดุ มีหน้าที่ความรับผิดชอบเกี่ยวกับ งานทะเบียนทรัพย์สินและแผนที่ภาษี งานพัสดุ และงานทะเบียนเบิกจ่ายวัสดุครุภัณฑ์และยานพาหนะ

โดยกำหนดอัตรากำลังไว้ดังนี้

พนักงานส่วนตำบล			
-ผู้อำนวยการกองคลัง	จำนวน	๑	อัตรา
(นักบริหารงานการคลัง ระดับต้น)			
-นักวิชาการจัดเก็บรายได้ ปก/ชก	จำนวน	๑	อัตรา
-เจ้าพนักงานการเงินและบัญชี ปจ/ชง	จำนวน	๑	อัตรา
-เจ้าพนักงานพัสดุ ปจ/ชง	จำนวน	๑	อัตรา
พนักงานจ้างตามภารกิจ (มีคุณวุฒิ)			
-ผู้ช่วยเจ้าพนักงานจัดเก็บรายได้	จำนวน	๑	อัตรา

กองช่าง

มีหน้าที่ความรับผิดชอบเกี่ยวกับการสำรวจ ออกแบบ การจัดทำข้อมูลทางด้านวิศวกรรม การจัดเก็บ และทดสอบคุณภาพวัสดุ งานออกแบบและเขียนแบบ การตรวจสอบ การก่อสร้าง งานควบคุมอาคารตามระเบียบกฎหมาย งานแผนการปฏิบัติ งานการก่อสร้างและซ่อมบำรุง การควบคุมการก่อสร้างและซ่อมบำรุง งานแผนงานด้านวิศวกรรม เครื่องจักรกล การรวบรวมประวัติติดตามควบคุมการปฏิบัติ งานเครื่องจักรกล การควบคุม การบำรุงรักษาเครื่องจักรและ ยานพาหนะ งานเกี่ยวกับแผนงานควบคุม เก็บรักษา การเบิกจ่ายวัสดุ อุปกรณ์ อะไหล่ น้ำมันเชื้อเพลิง และงานอื่น ๆ ที่เกี่ยวข้องและได้รับมอบหมาย จากหน้าที่ความรับผิดชอบดังกล่าวจึงได้ทำการวิเคราะห์ภารกิจ โดยแบ่งออกเป็น ๔ งาน ดังนี้

๑. งานก่อสร้าง มีหน้าที่ความรับผิดชอบเกี่ยวกับงานก่อสร้างบูรณะถนน งานก่อสร้างและบูรณะ สะพานและเขื่อน และงานระบบข้อมูลและแผนที่เส้นทางคมนาคม

๒. งานออกแบบและควบคุมอาคาร มีหน้าที่ความรับผิดชอบเกี่ยวกับงานวิศวกรรม งานประเมินราคา งานควบคุมการก่อสร้างอาคาร และงานออกแบบ ผังเมืองและบริการข้อมูล

๓. งานประสานสาธารณูปโภค มีหน้าที่ความรับผิดชอบเกี่ยวกับงานประสานสาธารณูปโภคและกิจการ ประปา งานระบายน้ำ และงานจัดตกแต่งสถานที่

๔. งานผังเมือง มีหน้าที่ความรับผิดชอบเกี่ยวกับเกี่ยวกับงานสำรวจและแผนที่ งานวางผังเมืองพัฒนา เมือง และงานควบคุมทางผังเมือง

โดยกำหนดอัตรากำลังไว้ดังนี้

พนักงานส่วนตำบล

-ผู้ช่วยการกองช่าง
(นักบริหารงานช่าง ระดับต้น)

จำนวน ๑ อัตรา

-นายช่างโยธา ปง/ชง

จำนวน ๑ อัตรา

พนักงานจ้างตามภารกิจ (มีคุณวุฒิ)

-ผู้ช่วยช่างโยธา

จำนวน ๑ อัตรา

พนักงานจ้างทั่วไป

-คนงาน

จำนวน ๒ อัตรา

กองสาธารณสุขและสิ่งแวดล้อม

มีหน้าที่ความรับผิดชอบเกี่ยวกับเกี่ยวกับการควบคุมโรค การสุขาภิบาลอื่น ๆ ตามแผนการสาธารณสุข การประมวลและวิเคราะห์ข้อมูลทางสถิติที่เกี่ยวข้องกับสาธารณสุข งานเฝ้าระวัง งานเผยแพร่ฝึกอบรม การให้สุขศึกษา การจัดทำงบประมาณตามแผนงานสาธารณสุข งานด้านสิ่งแวดล้อม และงานอื่น ๆ ที่เกี่ยวข้องและที่ได้รับมอบหมาย จากหน้าที่ความรับผิดชอบดังกล่าวจึงได้ทำการวิเคราะห์ภารกิจ โดยแบ่งออกเป็น ๓ งาน ดังนี้

๑. งานบริหารทั่วไป มีหน้าที่ความรับผิดชอบเกี่ยวกับสารบรรณ งานอำนวยความสะดวกและข้อมูลข่าวสาร

๒. งานอนามัยและสิ่งแวดล้อม มีหน้าที่ความรับผิดชอบเกี่ยวกับเกี่ยวกับ งานสุขาภิบาลทั่วไป งาน สุขาภิบาลอาหารและสถานประกอบการ และงานควบคุมและจัดการคุณภาพสิ่งแวดล้อม

๓. งานส่งเสริมสุขภาพและสาธารณสุข มีหน้าที่ความรับผิดชอบเกี่ยวกับเกี่ยวกับงานอนามัยชุมชน งานป้องกันยาเสพติด และงานสุขศึกษาและควบคุมโรคติดต่อ

๔. งานรักษาความสะอาด มีหน้าที่ความรับผิดชอบเกี่ยวกับเกี่ยวกับงานรักษาความสะอาด งานกำจัด ขยะและน้ำเสีย และงานส่งเสริมและเผยแพร่

โดยกำหนดอัตรากำลังไว้ดังนี้

พนักงานส่วนตำบล			
- ผู้อำนวยการกองสาธารณสุขและสิ่งแวดล้อม (นักบริหารงานสาธารณสุข ระดับต้น)	จำนวน	๑	อัตรา
- นักวิชาการสาธารณสุข ปก./ชก.	จำนวน	๓	อัตรา
พนักงานจ้างตามภารกิจ (คุณวุฒิ/ทักษะ)			
- ผู้ช่วยเจ้าพนักงานธุรการ	จำนวน	๓	อัตรา
- พนักงานขับเครื่องจักรกลขนาดเบา	จำนวน	๑	อัตรา
พนักงานจ้างทั่วไป			
- คนงานประจำรถยนต์	จำนวน	๓	อัตรา

กองการศึกษา ศาสนาและวัฒนธรรม

มีหน้าที่ความรับผิดชอบเกี่ยวกับเกี่ยวกับการปฏิบัติงานทางการศึกษา การเสนอแนะเกี่ยวกับการศึกษา ส่งเสริมการวิจัย การวางโครงการ สรรวจ เก็บรวบรวมข้อมูลสถิติการศึกษาเพื่อนำไปประกอบการพิจารณา กำหนดนโยบาย แผนงาน และแนวทางการปฏิบัติในการจัดการศึกษา การเผยแพร่ทางการศึกษา และงานอื่น ๆ ที่เกี่ยวข้องและที่ได้รับมอบหมาย จากหน้าที่ความรับผิดชอบดังกล่าวจึงได้ทำการวิเคราะห์ภารกิจ โดยแบ่งออกเป็น ๒ งานดังนี้

๑. งานบริหารทั่วไป มีหน้าที่ความรับผิดชอบเกี่ยวกับสารบรรณ งานอำนวยความสะดวกและข้อมูลข่าวสาร
๒. งานบริหารการศึกษา มีหน้าที่ความรับผิดชอบเกี่ยวกับเกี่ยวกับงานแผนและวิชาการ งานการศึกษาปฐมวัย งานการศึกษาขั้นพื้นฐาน และงานกิจการโรงเรียน
๓. งานส่งเสริมการศึกษา ศาสนา และวัฒนธรรม มีหน้าที่ความรับผิดชอบเกี่ยวกับเกี่ยวกับงาน ประเพณี ศาสนา ศิลปะ วัฒนธรรม งานกิจกรรมพัฒนาเด็กและเยาวชน งานศึกษานอกระบบและส่งเสริมอาชีพ และงานบริหารทั่วไป

โดยกำหนดอัตรากำลังไว้ดังนี้

พนักงานส่วนตำบล			
- ผู้อำนวยการกองการศึกษา ศาสนาและวัฒนธรรม (นักบริหารงานการศึกษา ระดับต้น)	จำนวน	๑	อัตรา
- นักวิชาการศึกษา ปก./ชก.	จำนวน	๑	อัตรา
- ครู	จำนวน	๒	อัตรา
พนักงานจ้างตามภารกิจ (มีคุณวุฒิ)			
- ผู้ช่วยเจ้าพนักงานธุรการ	จำนวน	๓	อัตรา
- ผู้ดูแลเด็ก	จำนวน	๒	อัตรา

องค์การบริหารส่วนตำบลห้วยหาด ได้วิเคราะห์การกำหนดตำแหน่งจากภารกิจที่จะดำเนินการในแต่ละส่วนราชการในระยะเวลา ๓ ปีข้างหน้า ซึ่งเป็นการสะท้อนให้เห็นว่าปริมาณงานแต่ละส่วนราชการมีเท่าใด เพื่อนำมาวิเคราะห์ว่าจะใช้ตำแหน่งใด จำนวนเท่าใดในส่วนราชการนั้น จึงจะเหมาะสมกับภารกิจ ปริมาณงาน เพื่อให้คุ้มค่าต่อการใช้จ่ายงบประมาณขององค์การบริหารส่วนตำบลห้วยหาด และเพื่อให้การบริหารงานขององค์การบริหารส่วนตำบลห้วยหาดเป็นไปอย่างมีประสิทธิภาพและประสิทธิผล โดยนำผลการวิเคราะห์ตำแหน่งมากรอกข้อมูลลงในกรอบอัตรากำลัง ๓ ปี ดังนี้

ส่วนราชการ	อัตรากำลังคนที่ต้องการ	ตำแหน่งที่มีในปัจจุบัน
อบต.ห้วยหาด	๒.๐๓	๑. ปลัด อบต.(นักบริหารงานท้องถิ่น ระดับกลาง)
สำนักปลัด	๑๖.๐๔	๑. หัวหน้าสำนักปลัด (นักบริหารงานทั่วไป ระดับต้น) ๒. นักทรัพยากรบุคคล ๓. นักวิเคราะห์นโยบายและแผน ๔. นิติกร ๕. นักพัฒนาชุมชน ๖. เจ้าพนักงานธุรการ ๗. ผู้ช่วยนักวิเคราะห์นโยบายและแผน (ภารกิจ) ๘. ผู้ช่วยเจ้าพนักงานธุรการ (ตามภารกิจ) ๙. พนักงานขับรถยนต์ (ส่วนกลาง) (ภารกิจ) ๑๐. นักการ (ทั่วไป) ๑๑. คนงาน ๒ อัตรา (ทั่วไป)
กองคลัง	๕.๔๖	๑. ผู้อำนวยการกองคลัง (นักบริหารงานการคลัง ระดับต้น) ๒. นักวิชาการจัดเก็บรายได้ ๓. เจ้าพนักงานการเงินและบัญชี ๔. เจ้าพนักงานพัสดุ. ๕. ผู้ช่วยเจ้าพนักงานจัดเก็บรายได้ (ภารกิจ)
กองช่าง	๔.๖๒	๑. ผู้อำนวยการกองช่าง (นักบริหารงานช่าง ระดับต้น) ๒. นายช่างโยธา ๓. ผู้ช่วยนายช่างโยธา
กองสาธารณสุขและสิ่งแวดล้อม	๖.๓๘	๑. ผู้อำนวยการกองสาธารณสุขฯ (นักบริหารงานสาธารณสุข ระดับต้น) (ว่าง) ๒. นักวิชาการสาธารณสุข (ว่าง) ๓. พนักงานขับเครื่องจักรกลขนาดเบา (ตามภารกิจ) ๔. คนงานประจำรถขยะ ๓ อัตรา

กองการศึกษา ศาสนา และ วัฒนธรรม	๖.๑๙	๑. ผู้อำนวยการกองการศึกษา (นักบริหารงานการศึกษา ระดับต้น) (ว่าง) ๒. นักวิชาการศึกษา ๓. ครูผู้ดูแลเด็ก ๔. ครูผู้ดูแลเด็ก (รอกรรมาจัดสรร) ๕. ผู้ดูแลเด็ก ๒ อัตรา (ตามภารกิจ)
--------------------------------------	------	---

จากตารางข้างต้น จะเห็นว่า ตำแหน่งที่ใช้ในการกำหนดและจัดทำแผนอัตรากำลังขององค์การบริหารส่วนตำบล
 ท้ายหาด ที่มีในปัจจุบัน ใช้การปฏิบัติงานที่มีเป็นตัวกำหนดเป็นเกณฑ์ ดังนั้นในระยะเวลา ๓ ปี ตั้งแต่ปีงบประมาณ ๒๕๖๔
 - ๒๕๖๖ องค์การบริหารส่วนตำบลท้ายหาดจึงกำหนดกรอบอัตรากำลัง เพื่อใช้ในการปฏิบัติงาน ในภารกิจให้บรรลุตาม
 วัตถุประสงค์ และสัมฤทธิ์ผลตามเป้าหมายที่วางไว้

กรอบอัตรากำลัง ๓ ปี ระหว่าง ปี พ.ศ. ๒๕๖๔ - ๒๕๖๖
องค์การบริหารส่วนตำบลห้วยหาด อำเภอเมืองสมุทรสงคราม จังหวัดสมุทรสงคราม

ส่วนราชการ	กรอบ อัตรากำลังเดิม	อัตรากำลังที่คาดว่าจะต้องใช้ในช่วงระยะเวลา ๓ ปี ข้างหน้า			เพิ่ม/ลด			หมายเหตุ
		๒๕๖๔	๒๕๖๕	๒๕๖๖	๒๕๖๔	๒๕๖๕	๒๕๖๖	
ปลัดองค์การบริหารส่วนตำบล (นักบริหารงานท้องถิ่น ระดับกลาง)	๑	๑	๑	๑	-	-	-	
สำนักปลัด ๑๑								
- หัวหน้าสำนักปลัด (นักบริหารงานท้องถิ่น ระดับต้น)	๑	๑	๑	๑	-	-	-	
- นักทรัพยากรบุคคล (ปก.)	๑	๑	๑	๑	-	-	-	
- นักวิเคราะห์นโยบายและแผน(ชก.)	๑	๑	๑	๑	-	-	-	
- นิติกร (ปก./ชก.)	๑	๑	๑	๑	-	-	-	
- นักพัฒนาชุมชน (ปก.)	๑	๑	๑	๑	-	-	-	
- เจ้าพนักงานธุรการ (ชง.)	๑	๑	๑	๑	-	-	-	
พนักงานจ้างตามภารกิจ (มีคุณวุฒิ)								
- ผู้ช่วยนักวิเคราะห์นโยบายและแผน	๑	๑	๑	๑	-	-	-	
- ผู้ช่วยเจ้าพนักงานธุรการ	๑	๑	๑	๑	-	-	-	
พนักงานจ้างตามภารกิจ (มีทักษะ)								
- พนักงานขับรถยนต์(ส่วนกลาง)	๑	๑	๑	๑	-	-	-	
พนักงานจ้างทั่วไป								
- นักการ	๑	๑	๑	๑	-	-	-	
- คนงาน	๒	๒	๒	๒	-	-	-	
กองคลัง ๑๒								
- ผู้อำนวยการกองคลัง (นักบริหารงานการคลัง ระดับต้น)	๑	๑	๑	๑	-	-	-	
- นักวิชาการจัดเก็บรายได้ (ชก)	๑	๑	๑	๑	-	-	-	
- เจ้าพนักงานการเงินและบัญชี (ชง.)	๑	๑	๑	๑	-	-	-	
- เจ้าพนักงานพัสดุ (ชง.)	๑	๑	๑	๑	-	-	-	
พนักงานจ้างตามภารกิจ (มีคุณวุฒิ)								
- ผู้ช่วยเจ้าพนักงานจัดเก็บรายได้	๑	๑	๑	๑	-	-	-	

ส่วนราชการ	กรอบ อัตรา กำลังเดิม	อัตราตำแหน่งที่คาดว่าจะ ต้องใช้ในช่วงระยะ เวลา ๓ ปี ข้างหน้า			เพิ่ม/ลด			หมายเหตุ
		๒๕๖๔	๒๕๖๕	๒๕๖๖	๒๕๖๔	๒๕๖๕	๒๕๖๖	
กองช่าง ๐๕								
- ผู้อำนวยการกองช่าง (นักบริหารงานช่าง ระดับต้น)	๑	๑	๑	๑	-	-	-	
- นายช่างโยธา (ขง.)	๑	๑	๑	๑	-	-	-	
พนักงานจ้างตามภารกิจ (มีคุณวุฒิ)								
- ผู้ช่วยนายช่างโยธา	๑	๑	๑	๑	-	-	-	
พนักงานจ้างทั่วไป								
- คนงาน	-	๒	๒	๒	+๒	-	-	ขอกำหนดเพิ่ม
กองสาธารณสุขและสิ่งแวดล้อม ๐๕								
- ผู้อำนวยการกองสาธารณสุขและสิ่งแวดล้อม (นักบริหารงานสาธารณสุขระดับต้น)	๑	๑	๑	๑	-	-	-	
- นักวิชาการสาธารณสุข (ปก./ชก.)	๑	๑	๑	๑	-	-	-	ว่างเดิม
พนักงานจ้างตามภารกิจ								
- พนักงานขับเครื่องจักรกลขนาดเบา (พิทชะ)	๑	๑	๑	๑	-	-	-	
- ผู้ช่วยเจ้าพนักงานธุรการ (คุณวุฒิ)	-	๑	๑	๑	+๑	-	-	ขอกำหนดเพิ่ม
พนักงานจ้างทั่วไป								
- คนงานประจำรถขยะ	๑	๑	๑	๑	-	-	-	
กองการศึกษา ศาสนา และวัฒนธรรม ๐๔								
- ผู้อำนวยการกองการศึกษา ศาสนา และ วัฒนธรรม (นักบริหารงานการศึกษา ระดับต้น)	๑	๑	๑	๑	-	-	-	ว่างเดิม
- นักวิชาการศึกษา (ปก.)	๑	๑	๑	๑	-	-	-	
- ครู	๑	๑	๑	๑	-	-	-	
- ครูผู้ดูแลเด็ก (จะได้รับการอนุมัติตำแหน่งเมื่อกรมส่งเสริมการ ปกครองท้องถิ่นจัดสรรตำแหน่งให้แล้วเท่านั้น)	๑	๑	๑	๑	-	-	-	รายการจัดสรร ตำแหน่งจากกรม
พนักงานจ้างตามภารกิจ								
- ผู้ช่วยเจ้าพนักงานธุรการ (คุณวุฒิ)	-	๑	๑	๑	+๑	-	-	ขอกำหนดเพิ่ม
- ผู้ดูแลเด็ก (ภารกิจ)	๒	๒	๒	๒	-	-	-	
รวม	๓๓	๓๗	๓๗	๓๗	+๔	-	-	

9. ภาระค่าใช้จ่ายเกี่ยวกับเงินเดือนและประโยชน์ตอบแทนอื่น

ที่	ชื่อสายงาน	ระดับ ตำแหน่ง	จำนวน อัตรา	จำนวนที่มีอยู่ปัจจุบัน			อัตราค่าตอบแทน		อัตราค่าจ้างที่เพิ่มขึ้น (๓)			ค่าใช้จ่ายรวม (๔)			หมายเหตุ
				จำนวน	(เงินเดือน)	ค่าจ้าง (๒)	เงินประจำ ในระยะเวลา ๑ ปี	เพิ่ม/ลด	ปี ๖๔	ปี ๖๕	ปี ๖๖	ปี ๖๗	ปี ๖๘	ปี ๖๙	
๑	เลดี ออด. (นักบริหารงานท้องถิ่น)	ทตบ	๑	๑	๔๘๖,๓๕๐	๑๖๘,๐๐๐	๑	-	-	๑๖,๕๕๐	๑๖๗,๕๐๐	๑๖๗,๕๐๐	๑๖๗,๕๐๐	๑๖๗,๕๐๐	๕๐,๕๐๐
ส่วนปกติ ๐๑															
๒	หน.สำนักปลัด (นักบริหารงานทั่วไป)	ส.น	๑	๑	๕๐๖,๓๕๐	๕๖,๐๐๐	๑	-	-	๑๓,๕๕๐	๑๓,๐๐๐	๑๓,๕๕๐	๑๓,๕๕๐	๑๓,๕๕๐	๓๓,๕๐๐
๓	นักทรัพยากรบุคคล	ป.ก.	๑	๑	๒๐๗,๕๐๐	๐	๑	-	-	๓,๐๐๐	๓,๐๐๐	๓,๐๐๐	๓,๐๐๐	๓,๐๐๐	๓๗,๕๐๐
๔	นักวิเคราะห์นโยบายและแผน	ท.น.	๑	๑	๓๘๘,๕๐๐	๐	๑	-	-	๑๓,๕๕๐	๑๓,๐๐๐	๑๓,๕๕๐	๑๓,๕๕๐	๑๓,๕๕๐	๓๖,๕๐๐
๕	นักพัฒนาชุมชน	ป.ก.	๑	๑	๑๘๕,๐๕๐	๐	๑	-	-	๕,๖๐๐	๕,๖๐๐	๕,๖๐๐	๕,๖๐๐	๕,๖๐๐	๑๕,๕๐๐
๖	นิติกร	ป.ก.	๑	๑	๓๘๘,๖๕๐	๐	๑	-	-	๕,๖๕๐	๕,๕๐๐	๕,๖๕๐	๕,๖๕๐	๕,๖๕๐	๑๖,๕๐๐
๗	เจ้าพนักงานธุรการ	ร.ร.	๑	๑	๒๓๓,๖๕๐	๐	๑	-	-	๑๑,๐๕๐	๑๑,๐๐๐	๑๑,๐๕๐	๑๑,๐๕๐	๑๑,๐๕๐	๑๓,๕๐๐
พนักงานจ้างตามภารกิจ (มีคุณวุฒิ)															
๘	ผู้ช่วยนักวิเคราะห์นโยบายและแผน	-	๑	๑	๒๐๕,๕๕๐	๐	๑	-	-	๕,๕๕๐	๕,๕๕๐	๕,๕๕๐	๕,๕๕๐	๕,๕๕๐	๑๓,๕๐๐
๙	ผู้ช่วยเจ้าพนักงานธุรการ	-	๑	๑	๑๕๖,๕๕๐	๐	๑	-	-	๕,๕๐๐	๖,๐๐๐	๕,๕๐๐	๕,๕๐๐	๕,๕๐๐	๑๓,๕๐๐
พนักงานจ้างตามภารกิจ (ไม่มีทักษะ)															
๑๐	พนักงานขับรถขนส่ง (ส่วนกลาง)	-	๑	๑	๑๓๓,๕๕๐	๐	๑	-	-	๖,๕๐๐	๖,๕๐๐	๖,๕๐๐	๖,๕๐๐	๖,๕๐๐	๑๓,๕๐๐
พนักงานจ้างทั่วไป															
๑๑	นักการ	-	๑	๑	๓๐๘,๐๐๐	๐	๑	-	-	๐	๐	๐	๐	๐	๑๐๘,๐๐๐
๑๒	คนงาน	-	๖	๖	๒๓๖,๐๐๐	๐	๖	-	-	๐	๐	๐	๐	๐	๒๓๖,๐๐๐

๑๐. แผนภูมิโครงสร้างการแบ่งส่วนราชการตามแผนอัตรากำลัง ๓ ปี

โครงสร้างส่วนราชการ อบต. ห้วยหาด

ปลัด อบต.
นักบริหารงานท้องถิ่น (๑๑) (บริหารท้องถิ่น ระดับกลาง)

สำนักปลัด อบต.	กองคลัง	กองช่าง	กองสาธารณสุขและสิ่งแวดล้อม	กองการศึกษา ศาสนา และวัฒนธรรม
นักบริหารงานทั่วไป (อำนาจการท้องถิ่น ระดับต้น) - งานบริหารทั่วไป - งานนโยบายและแผน - งานกฎหมายและคดี - งานส่งเสริมสวัสดิการสังคมและชุมชน	นักบริหารงานการคลัง (อำนาจการท้องถิ่น ระดับต้น) - งานการเงิน - งานบัญชี - งานพัฒนาและจัดเก็บรายได้ - งานทะเบียนทรัพย์สินและพัสดุ	นักบริหารงานช่าง (อำนาจการท้องถิ่น ระดับต้น) - งานก่อสร้าง - งานออกแบบและควบคุมอาคาร - งานประสานสาธารณูปโภค - งานสิ่งแวดล้อม	นักบริหารงานสาธารณสุขและสิ่งแวดล้อม (อำนาจการท้องถิ่น ระดับต้น) - งานอนามัยและสิ่งแวดล้อม - งานส่งเสริมสุขภาพและสาธารณสุข - งานรักษาความสะอาด	นักบริหารงานการศึกษา (อำนาจการท้องถิ่น ระดับต้น) - งานบริหารการศึกษา - งานส่งเสริมการศึกษา ศาสนา และวัฒนธรรม

โครงสร้างของสำนักปลัดองค์การบริหารส่วนตำบล

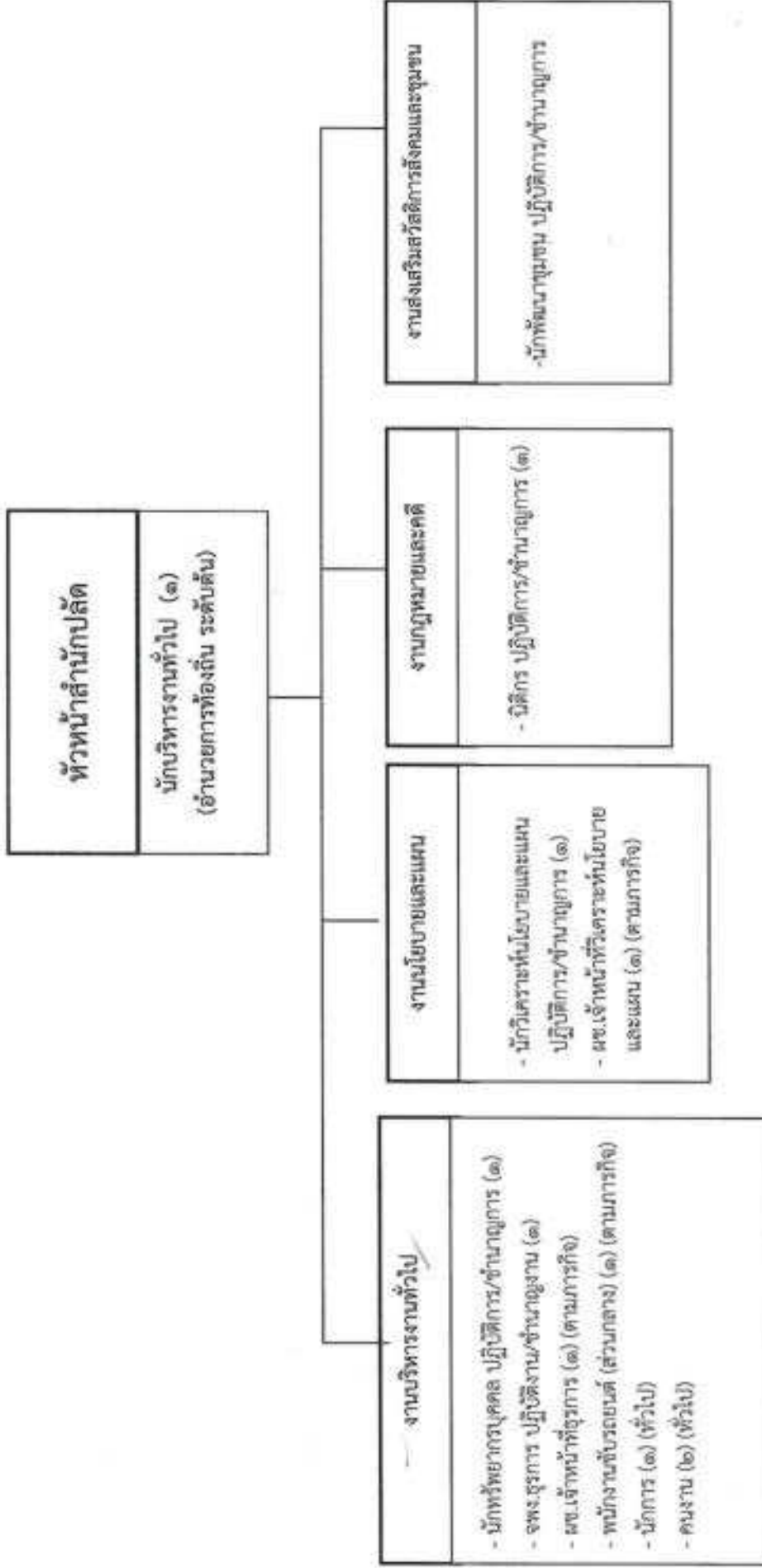

ระดับ	อำนาจการท้องถิ่น ระดับต้น	ชำนาญการ	ปฏิบัติการ	ชำนาญงาน	ปฏิบัติงาน	ลูกจ้างประจำ	พนักงานจ้าง (ตามภารกิจ)	พนักงานจ้าง (ทั่วไป)
จำนวน	๑	๑	๓	๑	-	-	๓	๓

โครงสร้างของกองคลังองค์การบริหารส่วนตำบลท้ายหาด

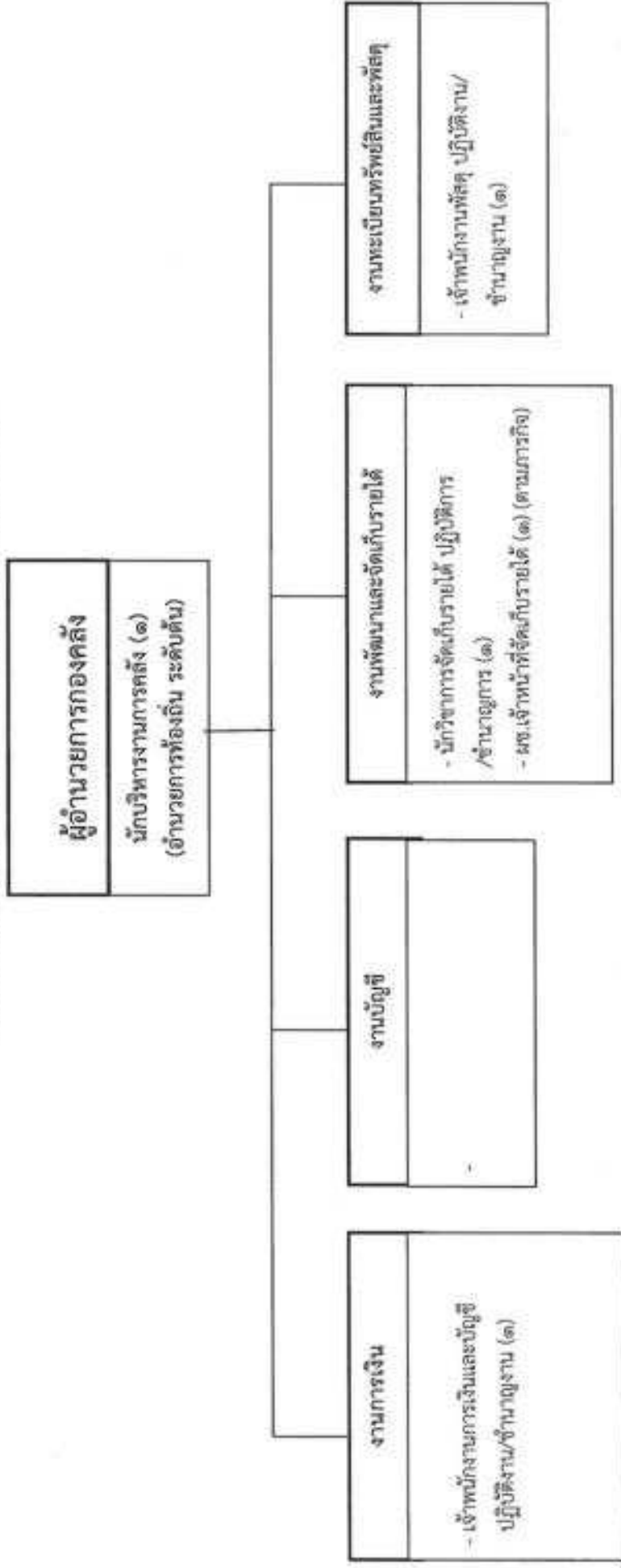

ระดับ	จำนวนการท้องถิ่น ระดับต้น	ชำนาญการ	ปฏิบัติการ	ชำนาญงาน	ปฏิบัติงาน	ลูกจ้างประจำ	พนักงานจ้าง (ตามภารกิจ)	พนักงานจ้าง (ทั่วไป)
จำนวน	๓	๑	-	๒	-	-	๓	-

โครงสร้างของกองช่างองค์การบริหารส่วนตำบลท้ายหาด

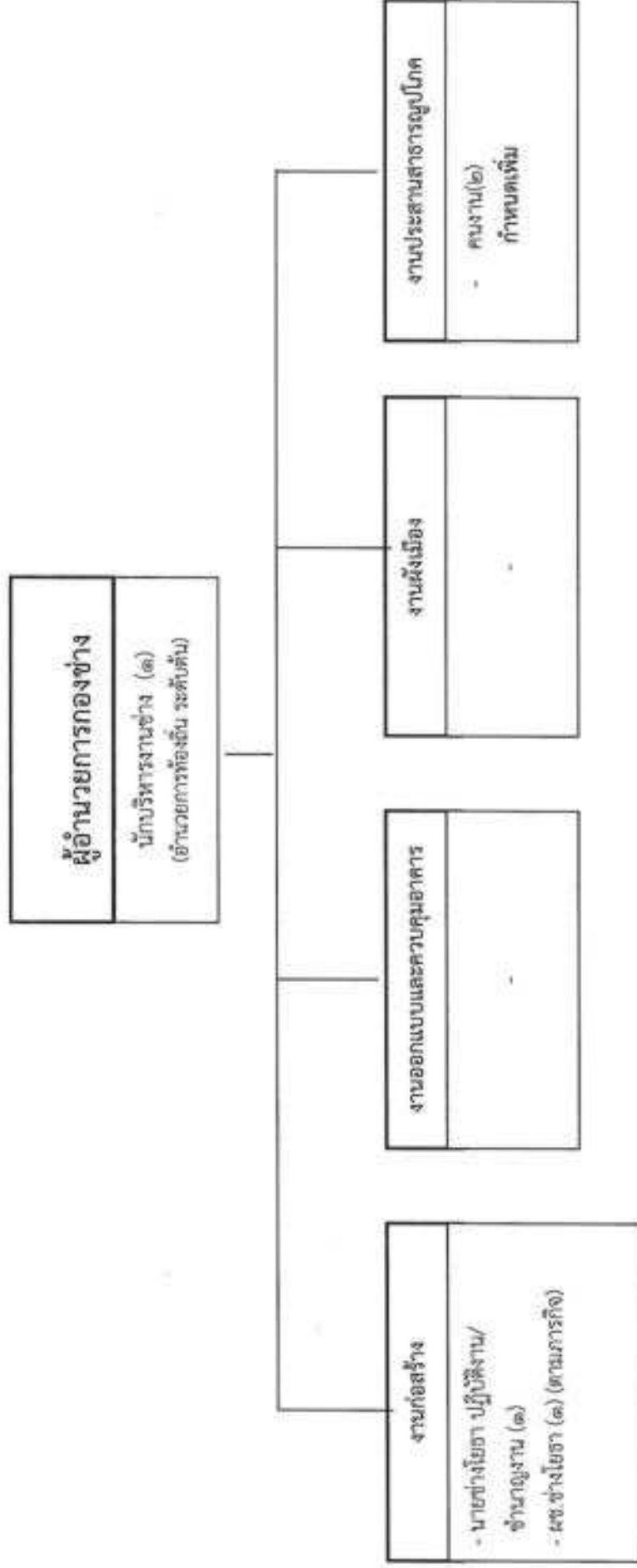

ระดับ	อำนาจการท้องถิ่น ระดับต้น	ชำนาญการ	ปฏิบัติการ	ชำนาญงาน	ปฏิบัติงาน	ลูกจ้างประจำ	พนักงานจ้าง (ตามภารกิจ)	พนักงานจ้าง (ทั่วไป)
จำนวน	๓	-	-	๓	-	-	๓	๒

โครงสร้างของกองสาธารณสุขและสิ่งแวดล้อมองค์การบริหารส่วนตำบลท้ายหาด

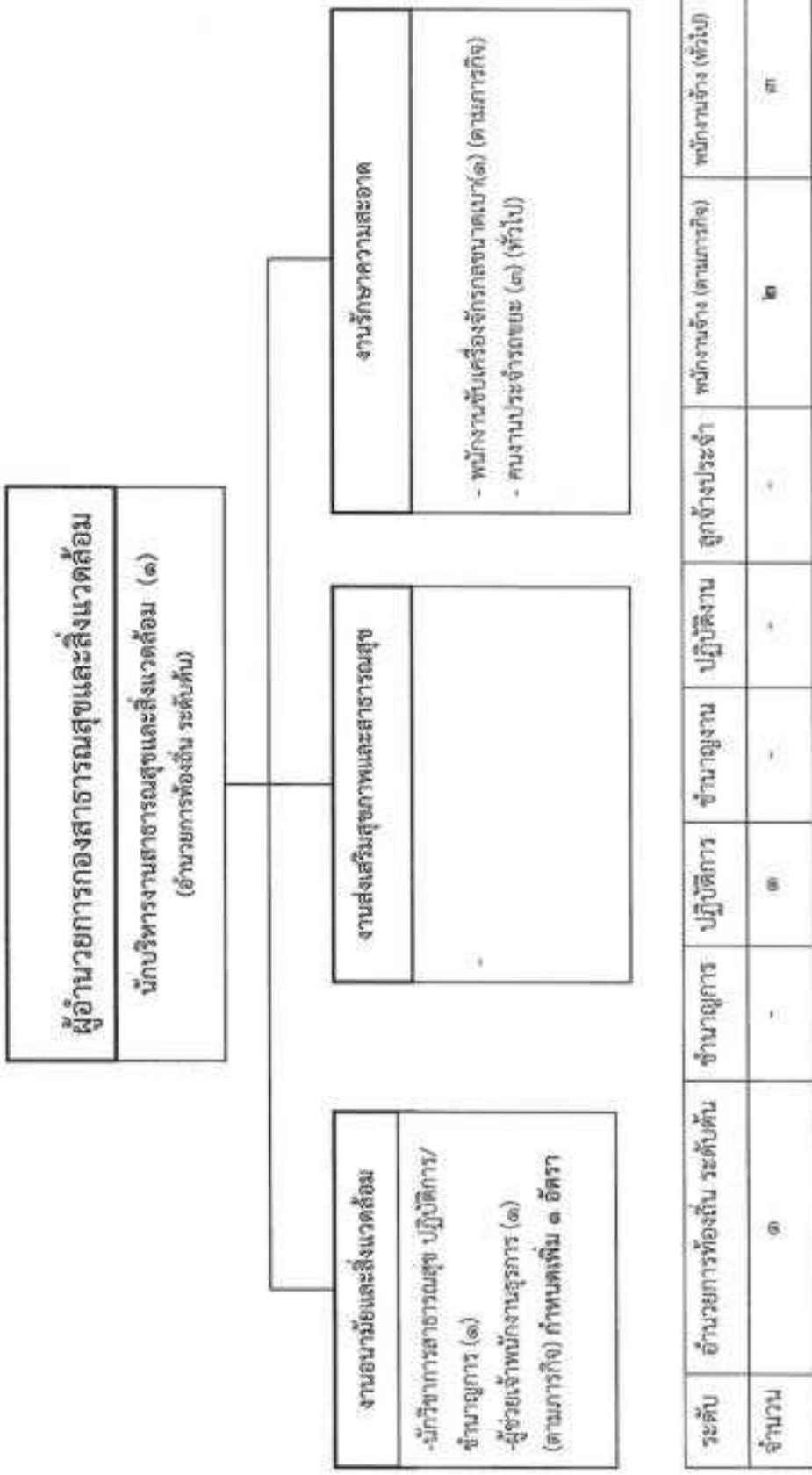

โครงสร้างของกองการศึกษา ศาสนาและวัฒนธรรมองค์การบริหารส่วนตำบลท้ายหาด

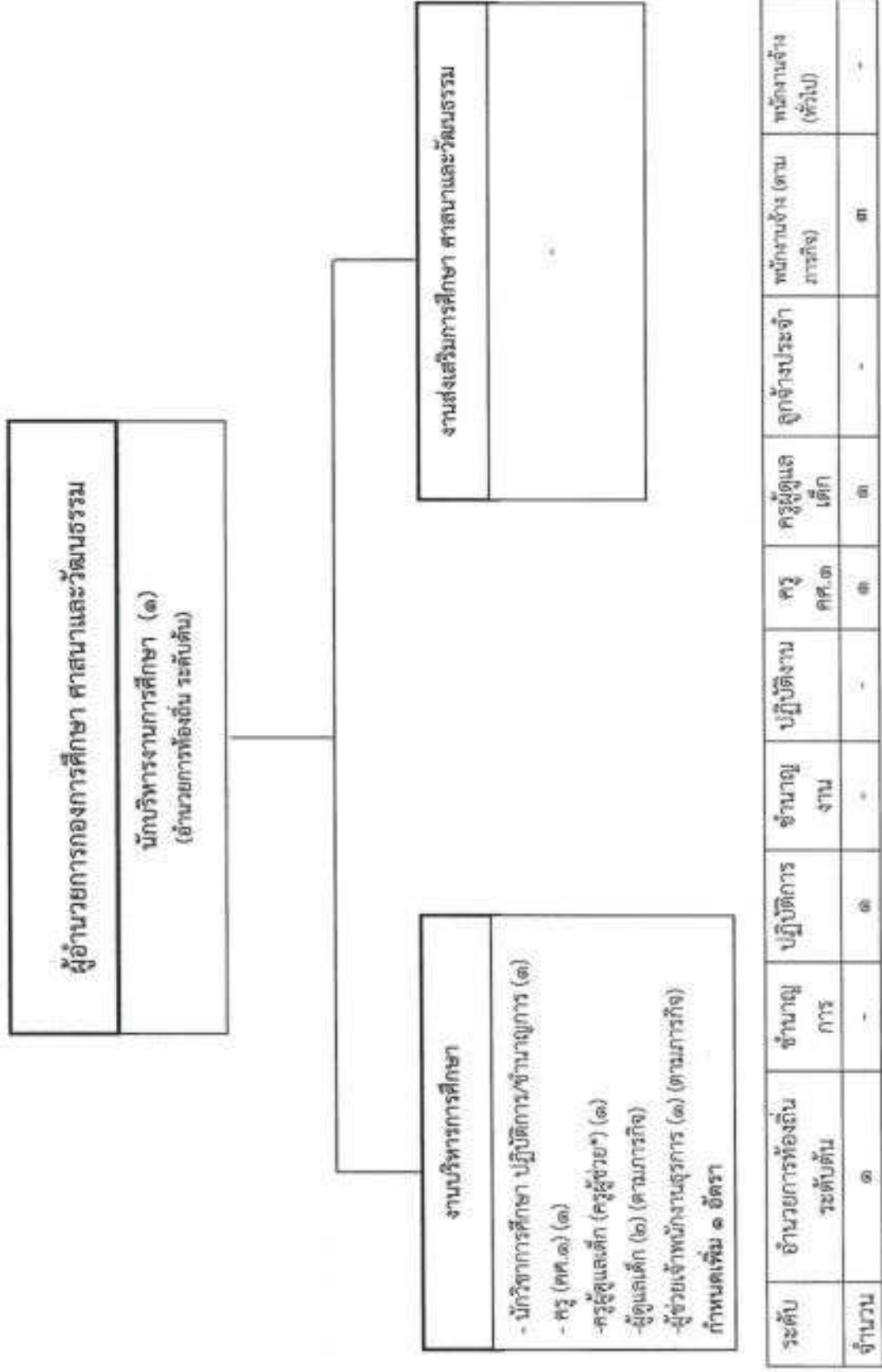

๑๑. บัญชีแสดงจัดคนลงสู่ตำแหน่งและการกำหนดเลขที่ตำแหน่งในส่วนราชการ

สำเนาฉบับที่ ๑๑

ที่	ชื่อ-สกุล	คุณวุฒิ การศึกษา	กรอบอัตราค่าจ้างเดิม				กรอบอัตราค่าจ้างใหม่ (ระบบแห่ง)				เงินเดือน		หมายเหตุ
			เลขที่ตำแหน่ง	ตำแหน่ง	ประเภท	ระดับ	เลขที่ตำแหน่ง	ตำแหน่ง	ประเภท	ระดับ	เงินเดือน	เงินประจำ ตำแหน่ง	
๑	นายณัฐชัย นวกัณฑ์	ปริญญาโท (ว.บ.ม.) (การบริหารและการจัดการ) ประชากรศาสตร์และ ชุมชน)	๒๐-๓-๐๑-๒๐๐๓-๐๐๑	ผู้ช่วย (นักบริหาร ชด.)	บริหาร ท้องถิ่น	กท.๖	๒๐-๓-๐๑-๒๐๐๓-๐๐๑	ปลัด อบต. (นักบริหารงาน ท้องถิ่น)	บริหาร ท้องถิ่น	กท.๖	๒๐,๐๐๐ ๒๐,๐๐๐X๑.๒๖	๒๕,๐๐๐ ๓,๐๐๐X๑.๒๖	๒๕๕,๓๖๐
๒	สำนักงานสถิติ												
๓	นางรุ่งนฤดี มีเสถียร	ปริญญาโท (ว.บ.ม.) (บริหารการและการจัดการ) (นโยบายและการแผน)	๒๐-๓-๐๑-๒๐๐๓-๐๐๒	ที่ช่วยนักบริหาร (นักบริหารงาน ทั่วไป)	บริหาร ท้องถิ่น	กท.๖	๒๐-๓-๐๑-๒๐๐๓-๐๐๒	ที่ช่วย นักบริหาร (นักบริหารงาน ทั่วไป)	บริหาร ท้องถิ่น	กท.๖	๒๐,๐๐๐ ๒๐,๐๐๐X๑.๒๖	-	๒๕๕,๓๖๐
๔	นางสาวอารีย์ เอร่าดิ	ปริญญาตรี (ว.บ.ม.) (บริหารการและการจัดการ) (นโยบายและการแผน)	๒๐-๓-๐๑-๒๐๐๓-๐๐๓	นักบริหารงาน พิเศษ	บริหาร	ปฏิบัติงาน	๒๐-๓-๐๑-๒๐๐๓-๐๐๓	นักบริหารงาน พิเศษ	บริหาร	ปฏิบัติงาน	-	-	๒๐๓,๕๕๐
๕	นางสาวกัญญา กุศลวิภา	ปริญญาตรี (ว.บ.ม.) (บริหารการและการจัดการ) (นโยบายและการแผน)	๒๐-๓-๐๑-๒๐๐๓-๐๐๔	นักบริหาร นโยบายและการแผน	บริหาร	ชำนาญการ	๒๐-๓-๐๑-๒๐๐๓-๐๐๔	นักบริหาร นโยบายและการแผน	บริหาร	ชำนาญการ	-	-	๒๐๓,๕๕๐
๕	นางสาวกัญญา กุศลวิภา	ปริญญาตรี (ว.บ.ม.) (บริหารการและการจัดการ) (นโยบายและการแผน)	๒๐-๓-๐๑-๒๐๐๓-๐๐๕	นักบริหาร	บริหาร	ปฏิบัติงาน	๒๐-๓-๐๑-๒๐๐๓-๐๐๕	นักบริหาร	บริหาร	ปฏิบัติงาน	-	-	๒๐๓,๕๕๐
๖	นางสาวสุวิภา กุศลวิภา	ปริญญาตรี (ว.บ.ม.) (บริหารการและการจัดการ) (นโยบายและการแผน)	๒๐-๓-๐๑-๒๐๐๓-๐๐๖	นักบริหารงาน พิเศษ	บริหาร	ปฏิบัติงาน	๒๐-๓-๐๑-๒๐๐๓-๐๐๖	นักบริหารงาน พิเศษ	บริหาร	ปฏิบัติงาน	-	-	๒๐๓,๕๕๐
๗	นางสาววิภา กุศลวิภา	ปริญญาตรี (ว.บ.ม.) (บริหารการและการจัดการ) (นโยบายและการแผน)	๒๐-๓-๐๑-๒๐๐๓-๐๐๗	นักบริหารงาน พิเศษ	บริหาร	ชำนาญการ	๒๐-๓-๐๑-๒๐๐๓-๐๐๗	นักบริหารงาน พิเศษ	บริหาร	ชำนาญการ	-	-	๒๐๓,๕๕๐
๘	พนักงานรับงานการคลัง (บัญชี)												
๘	นางสาวณัฐพร ศรีวิภา	ปริญญาตรี (ว.บ.ม.) (การศึกษาระดับ ปริญญาโท)	-	ผู้ช่วยนักบริหาร นโยบายและการแผน	-	-	-	ผู้ช่วย นักบริหาร (นักบริหารงาน พิเศษ)	-	-	-	-	๒๐๓,๕๕๐
๙	นางสาวสุภาวดี สุภาวดี	ปริญญาตรี (ว.บ.ม.) (การศึกษาระดับ ปริญญาโท)	-	ผู้ช่วย นักบริหารงาน พิเศษ	-	-	-	ผู้ช่วย นักบริหารงาน พิเศษ	-	-	-	-	๒๐๓,๕๕๐
๑๐	พนักงานรับงานการคลัง (นิติการ)												
๑๐	นายสมชาย คุ้มมา	ปริญญาตรี (ว.บ.ม.) (การศึกษาระดับ ปริญญาโท)	-	พนักงานรับงาน พิเศษ (รับงาน)	-	-	-	พนักงานรับงาน พิเศษ (รับงาน)	-	-	-	-	๒๐๓,๕๕๐

สำเนาปกปิด ๑๑ (ต่อ)

๑๑	พาณิชย์ทั่วไป นส.จิราภรณ์ หิรัญ	ป.๖	-	ดีกรม	-	ดีกรม	-	เงินกรม	-	๑๐๘,๐๐๐ ๕,๐๐๐X๓๖	-	๑๐๘,๐๐๐
๑๒	ขนส่งมวลชน ชีวมิน	ป.๗	-	กรม	-	กรม	-	กรม	-	๑๐๘,๐๐๐ ๕,๐๐๐X๓๖	-	๑๐๘,๐๐๐
๑๓	นบสารวิเชียร วิมลพร	ป.๖	-	กรม	-	กรม	-	กรม	-	๑๐๘,๐๐๐ ๕,๐๐๐X๓๖	-	๑๐๘,๐๐๐

กองคลัง ๐๔

ที่	ชื่อ-สกุล	คุณวุฒิการศึกษา	การขออัตรากำลังเดิม				การขออัตรากำลังใหม่ (ระบบต่าง)				เงินเดือน			หมายเหตุ
			เลขที่ตำแหน่ง	ตำแหน่ง	ประเภท	ระดับ	เลขที่ตำแหน่ง	ตำแหน่ง	ประเภท	ระดับ	เงินเดือน	เงินประจำตำแหน่ง	เงินพิเศษอื่นๆ/เงินค่าตอบแทน	
๑	นายสมชาย พันรัมย์	ปริญญาโท (บ.บ.ม.) (การศึกษาระดับสูง)	๖๐-๑๐๕-๒๐๖-๐๐๑	ผู้อำนวยการกองคลัง (ปฏิบัติราชการแทนการคลัง)	ชำนาญการพิเศษ	ต้น	๖๐-๑๐๕-๒๐๖-๐๐๑	ผู้อำนวยการกองคลัง (ปฏิบัติราชการแทนการคลัง)	ชำนาญการพิเศษ	ต้น	๑๖๖,๐๐๐ ๑๖๖,๐๐๐x๑.๒	๑๖๖,๐๐๐ ๑๖๖,๐๐๐x๑.๒	-	๑๑๕,๒๕๐
๒	นางสาวกฤษฎา งาม	ปริญญาโท (บ.บ.ม.)	๖๐-๑๐๕-๒๐๖-๐๐๑	นักวิชาการผู้ช่วยระดับ ๒	วิชาการ	ชำนาญการ	๖๐-๑๐๕-๒๐๖-๐๐๑	นักวิชาการผู้ช่วยระดับ ๒	วิชาการ	ชำนาญการ	๑๑๕,๒๕๐ ๑๑๕,๒๕๐x๑.๒	-	-	๑๑๕,๒๕๐
๓	นายฉัตรกฤษณ์ งาม	ปริญญาตรี (บ.บ.ม.) (การบัญชี)	๖๐-๑๐๕-๒๐๖-๐๐๑	เจ้าพนักงานบัญชี	ทั่วไป	ชำนาญงาน	๖๐-๑๐๕-๒๐๖-๐๐๑	เจ้าพนักงานบัญชี	ทั่วไป	ชำนาญงาน	๑๑๕,๒๕๐ ๑๑๕,๒๕๐x๑.๒	-	-	๑๑๕,๒๕๐
๔	นางสาววิจิตร งาม	ปริญญาตรี (บ.บ.ม.) (การบัญชี)	๖๐-๑๐๕-๒๐๖-๐๐๑	เจ้าพนักงานการเงินและบัญชี	ทั่วไป	ชำนาญงาน	๖๐-๑๐๕-๒๐๖-๐๐๑	เจ้าพนักงานการเงินและบัญชี	ทั่วไป	ชำนาญงาน	๑๑๕,๒๕๐ ๑๑๕,๒๕๐x๑.๒	-	-	๑๑๕,๒๕๐
๕	พนักงานจ้างสมทบ (นิติกรวุฒิ)	ป.ช. (การบัญชี)	-	ผู้ช่วยเจ้าพนักงานผู้ช่วยระดับ ๒	-	-	-	ผู้ช่วยเจ้าพนักงานผู้ช่วยระดับ ๒	-	-	๑๑๕,๒๐๐ ๑๑๕,๒๐๐x๑.๒	-	-	๑๑๕,๒๐๐

กองช่าง ๐๕

ที่	ชื่อ-สกุล	คุณวุฒิการศึกษา	กรอบอัตราค่าจ้างเดิม				กรอบอัตราค่าจ้างใหม่ (ระบบแห่ง)				เงินเดือน			หมายเหตุ
			เลขที่ตำแหน่ง	ตำแหน่ง	ประเภท	ระดับ	เลขที่ตำแหน่ง	ตำแหน่ง	ประเภท	ระดับ	เงินเดือน	เงินประจำตำแหน่ง	เงินเพิ่มอื่นๆ /เงินค่าตอบแทน	
๓	นายธีรวัฒน์ ลิ้มเขต	ปริญญาตรี (ท.บ.) (การจัดการขนส่งและโลจิสติกส์)	๒๐-๓-๐๕-๒๐๒๓-๐๐๓	ผู้ช่วยกรรมการช่าง (ให้บริการงานช่าง)	ชำนาญการ ท้องถิ่น	สิ้น	๒๐-๓-๐๕-๒๐๒๓-๐๐๓	ผู้ช่วยกรรมการช่าง (ให้บริการงานช่าง) (นักวิชาการช่าง)	ชำนาญการ ท้องถิ่น	ชำนาญการ ท้องถิ่น	สิ้น	๕๓,๐๐๐ ๓๕,๕๐๐/๓๕	๕๕๓,๕๐๐	
๖	นายธีรวัฒน์ ลิ้มเขต	ปริญญาตรี (ท.บ.) (การจัดการขนส่งและโลจิสติกส์)	๒๐-๓-๐๕-๒๐๒๓-๐๐๓	นายช่างโยธา	ทั่วไป	ชำนาญ งาน	๒๐-๓-๐๕-๒๐๒๓-๐๐๓	นายช่างโยธา	ทั่วไป	ชำนาญ งาน	-	-	๕๐๖,๕๐๐ ๒๕,๓๐๐/๓๕	๕๐๖,๕๐๐
๗	พลโทชวนจำนงค์นามการกิจ (เป็นคุณวุฒิ) นายกรธรรม นิมิตถน	ป.ต. (ท.ศ.ร.๖)	-	ผู้ช่วย นายช่างโยธา	-	-	-	ผู้ช่วยนายช่างโยธา	-	-	-	๕๕๕,๕๐๐ ๒๖,๐๐๐/๓๕	๕๕๕,๕๐๐	
๘	พลโทจางจิ่งตั้ง	-	-	สมทบ	-	-	-	สมทบ	-	-	-	๕๐๕,๐๐๐ ๕,๐๐๐/๓๕	๕๐๕,๐๐๐	กำหนดเดิม
๙	-	-	-	สมทบ	-	-	-	สมทบ	-	-	-	๕๐๕,๐๐๐ ๕,๐๐๐/๓๕	๕๐๕,๐๐๐	กำหนดเดิม

กองสาธารณสุขและสิ่งแวดล้อม ๐๖

ที่	ชื่อ-สกุล	คุณวุฒิ การศึกษา	กรอบอัตราเก่าเดิม				กรอบอัตราเก่าใหม่ (ระบบแห่ง)				เงินเดือน			หมายเหตุ
			เลขที่ตำแหน่ง	ตำแหน่ง	ประเภท	ระดับ	เลขที่ตำแหน่ง	ตำแหน่ง	ประเภท	ระดับ	เงินเดือน	เงินประจำ ตำแหน่ง	เงินเพิ่มอื่นๆ /เงินค่าตอบแทน	
๑	-	-	๖๐-๓-๐๖-๒๑๐๕-๐๐๑	ผู้ช่วยราชการ กองสาธารณสุข และสิ่งแวดล้อม (นักวิชาการ สาธารณสุข)	ผู้ช่วยราชการ ท้องถิ่น	ต้น	๖๐-๓-๐๖-๒๑๐๕-๐๐๑	ผู้ช่วยราชการ กองสาธารณสุข และสิ่งแวดล้อม (นักวิชาการ สาธารณสุข)	ผู้ช่วยราชการ ท้องถิ่น	ต้น	๓๓๓,๖๐๐	๕๖,๐๐๐	-	๓๘๙,๖๐๐ รวมเงิน จ้างเหมา
๒	-	-	๖๐-๓-๐๖-๒๑๐๕-๐๐๑	นักวิชาการ สาธารณสุข	วิชาการ	ป.ก/ช.	๖๐-๓-๐๖-๒๑๐๕-๐๐๑	นักวิชาการ สาธารณสุข	วิชาการ	ป.ก/ช.	๓๕๕,๓๖๐	-	-	๓๕๕,๓๖๐ รวมเงิน จ้างเหมา
๓	พนักงานจ้างตามภารกิจ (มีคุณวุฒิ)	-	-	ผู้ช่วยเจ้า พนักงานวิชาการ	-	-	-	ผู้ช่วยเจ้า พนักงานวิชาการ	-	-	๓๓๕,๐๐๐ ๓๓,๕๐๐x๑๖	-	-	๓๖๘,๕๐๐ รวมเงิน จ้างเหมา
๔	พนักงานจ้างตามภารกิจ (ไม่มีคุณวุฒิ)	ม.๖	-	พนักงาน ชั้นตรีอัตรา ทดแทน	-	-	-	พนักงาน ชั้นตรีอัตรา ทดแทน	-	-	๓๓๕,๖๖๐ ๓๓,๖๐๐x๑๖	-	-	๓๖๙,๒๖๐
๕	พนักงานจ้างทั่วไป	-	-	พนักงาน ประจำกรม	-	-	-	พนักงาน ประจำกรม	-	-	๓๐๕,๐๐๐ ๕,๐๐๐x๑๖	-	-	๓๑๐,๐๐๐
๕	นายแพทย์ แผนกเวช ศาสตร์การ สาธารณสุข	-	-	พนักงาน ประจำกรม	-	-	-	พนักงาน ประจำกรม	-	-	๓๐๕,๐๐๐ ๕,๐๐๐x๑๖	-	-	๓๑๐,๐๐๐
๖	นายแพทย์ ทันตเวช ศาสตร์	-	-	พนักงาน ประจำกรม	-	-	-	พนักงาน ประจำกรม	-	-	๓๐๕,๐๐๐ ๕,๐๐๐x๑๖	-	-	๓๑๐,๐๐๐

กองการศึกษา ศาสนา และวัฒนธรรม ๐๘

ที่	ชื่อ-สกุล	คุณวุฒิ การศึกษา	กรอบอัตราค่าจ้างเดิม			กรอบอัตราค่าจ้างใหม่ (ระบบแห่ง)			เงินเดือน			หมายเหตุ	
			เลขที่ตำแหน่ง	ตำแหน่ง	ประเภท	ระดับ	เลขที่ตำแหน่ง	ตำแหน่ง	ประเภท	ระดับ	เงินเดือน		เงินประจำ ตำแหน่ง
๓	-	-	๒๐-๓-๐๘-๒๐๐๙-๐๐๑	ผู้ช่วยกรรมการศึกษา ศาสนา และ วัฒนธรรม (นักบริหารงาน การศึกษา)	ส่วนราชการ ท้องถิ่น	ค.ค.	๒๐-๓-๐๘-๒๐๐๙-๐๐๑	ผู้ช่วยกรรมการศึกษา และ วัฒนธรรม (นักบริหารงาน การศึกษา)	ส่วนราชการ ท้องถิ่น	ค.ค.	๓๓,๒๐๐	๕๓,๐๐๐	๕๓,๒๐๐ +เงิน จ้าง
๔	นายธีรศร สอนงูอิน	ปริญญาตรี (วิทยาศาสตร์คอมพิวเตอร์)	๒๐-๓-๐๘-๒๐๐๙-๐๐๑	นักวิชาการ ศึกษา	ราชการ	ป.๓	๒๐-๓-๐๘-๒๐๐๙-๐๐๑	นักวิชาการ ศึกษา	ราชการ	ป.๓	๒๐,๘๐๐ ๓๓,๕๐๐x๑.๒	-	๒๐,๘๐๐
๕	นางสาธิตา นนทบุตร	ปริญญาโท (การบริหารการศึกษา)	๓๕-๒-๐๐๕	ครูผู้สอน (ค.๓)	ราชการ	ค.ค.๓	๒๐-๓-๐๘-๒๐๐๙-๐๐๑	ครูผู้สอน (ค.๓)	ราชการ	ค.ค.๓	๒๓,๐๐๐ ๒๖,๐๐๐x๑.๒	-	๒๓,๐๐๐
๕	-	-	-	ครูผู้สอน (ครูผู้ช่วย)	-	-	-	ครูผู้สอน (ครูผู้ช่วย)	-	-	-	-	รวมอนุมัติ
๕	พนักงานจ้างงานภารกิจ (นิติบุคคล)	-	-	ผู้ช่วยเจ้า พนักงานธุรการ	-	-	-	ผู้ช่วยเจ้า พนักงานธุรการ	-	-	๓๓,๑๐๐ ๓๓,๕๐๐x๑.๒	-	พนักงานจ้าง
๖	น.ส.ระวีพงษ์ แสนสุวรรณ	ปริญญาตรี (การศึกษาปฐมวัย)	-	ผู้สอน เล็ก	-	-	-	ผู้สอน เล็ก	-	-	-	-	ได้รับเงินอุดหนุนจากกรมส่งเสริม ๓,๐๐๐/เดือน
๖	คำสอนนภ ๐๒,๓๐๐ อุทุมพร ๕,๕๐๐ วิมล ๓,๐๐๐	-	๒๐-๓-๐๘-๒๐๐๙-๐๐๑	-	-	-	๒๐-๓-๐๘-๒๐๐๙-๐๐๑	-	-	-	-	-	๔๐,๒๐๐
๗	พนักงานจ้างงานภารกิจ (นิติบุคคล)	-	-	ผู้สอน เล็ก	-	-	-	ผู้สอน เล็ก	-	-	-	-	๓๓,๕๐๐
๗	นางสุวิมล รัตนะเดชะ	ป.๓ (คอมพิวเตอร์วิชา)	-	ผู้สอน เล็ก	-	-	-	ผู้สอน เล็ก	-	-	๓๓,๕๐๐ ๓,๕๐๐x๑.๒	-	๓๓,๕๐๐

๑๒. แนวทางพัฒนาพนักงานส่วนท้องถิ่น

องค์การบริหารส่วนตำบลท้ายหาด กำหนดแนวทางการพัฒนาของพนักงานส่วนตำบลในสังกัดทุกระดับ โดยมุ่งเน้นไปที่พัฒนาเพื่อเพิ่มพูนความรู้ ทักษะที่ดี มีคุณธรรมจริยธรรม อันจะทำให้การปฏิบัติหน้าที่ราชการมีประสิทธิภาพ เกิดประสิทธิผล ตามรอบการจัดทำแผนอัตรากำลัง ๓ ปี การพัฒนานอกจากการพัฒนาความรู้ทั่วไปในการปฏิบัติงาน เสริมความรู้และทักษะในแต่ละตำแหน่ง ด้านการบริหาร ด้านคุณสมบัติส่วนตัว และด้านอื่น ๆ ที่จำเป็นแล้ว องค์การบริหารส่วนตำบลท้ายหาด ตระหนักเป็นอย่างยิ่ง โดยมุ่งเน้นที่ จะพัฒนาตามนโยบายของรัฐบาลแห่งรัฐ คือการพัฒนาบุคลากรตามแนวทาง ไทยแลนด์ ๔.๐ เพื่อประโยชน์ของประชาชนเป็นหลักกล่าวคือ

๑. เป็นองค์การบริหารส่วนตำบลที่เปิดกว้างและเชื่อมโยงกัน มีการบริหารจัดการที่เปิดเผย โปร่งใส ในการทำงาน บุคคลภายนอกสามารถเข้าถึงข้อมูลข่าวสารของ หน่วยงานได้ มีการแบ่งปันข้อมูลซึ่งกันและกัน ระหว่างหน่วยงานรัฐ ภาคเอกชน และประชาชนทั่วไป เพื่อเป็นการตรวจสอบการทำงานระหว่างกันและเปิดกว้างในการมีส่วนร่วม การสร้างเครือข่าย

๒. องค์การบริหารส่วนตำบลยึดประชาชนเป็นศูนย์กลาง เป็นการทำงานที่ต้องเข้าใจประชาชนเป็นหลัก ทำงานเชิงรุกและมองไปข้างหน้า โดยตั้งคำถามเสมอว่า ประชาชนจะได้อะไร มุ่งเน้นแก้ไข ปัญหาความต้องการและตอบสนองความต้องการประชาชนเป็นสำคัญ การอำนวยความสะดวกเชื่อมโยงทุกส่วนราชการ เพื่อเปิดโอกาสตอบ โจทย์การทำงานร่วมกัน องค์การบริหารส่วนตำบลท้ายหาด มุ่งเน้นให้ประชาชนใช้ระบบดิจิทัล อีเล็กทรอนิกส์ เพื่อให้ประชาชนก้าวทันความก้าวหน้าของระบบข้อมูลสารสนเทศ โดยเปิดให้ประชาชนใช้บริการ WIFI ฟรี รวมถึงเปิดโอกาสให้ประชาชนใช้ระบบอินเทอร์เน็ตที่หน่วยงาน ให้ข้อมูล ผ่านไลน์ เว็บไซต์ ของหน่วยงานด้วย

๓. การกำหนดแนวทางการพัฒนาทักษะด้านดิจิทัล องค์การบริหารส่วนตำบลท้ายหาด จะยึดถือ ปฏิบัติการดำเนินการตามหนังสือสำนักงาน ก.พ. ที่ นร ๑๐๑๓.๔/๔๒ ลงวันที่ ๕ พฤษภาคม ๒๕๖๓ เรื่อง เครื่องมือ สํารวจทักษะด้านดิจิทัลของข้าราชการและบุคลากรภาครัฐด้วยตัวเอง (Digital Government Skill Self-Assessment) โดยได้รวบรวมเป็นนโยบายการบริหารและพัฒนาทรัพยากรบุคคลขององค์กรในการพัฒนาทักษะของ พนักงานในสังกัด

ทั้งนี้ในการพัฒนาบุคลากรในสังกัดองค์การบริหารส่วนตำบลท้ายหาด ตามแนวทางข้างต้นนั้น กำหนดให้ทุกตำแหน่ง ได้มีโอกาสที่จะได้รับการพัฒนา ในช่วงระยะเวลาตามแผนอัตรากำลัง ๓ ปี ซึ่งวิธีการพัฒนา อาจใช้วิธีการใดวิธีการหนึ่ง เช่น การปฐมนิเทศ การฝึกอบรม การศึกษาหรือดูงาน การประชุมเชิงปฏิบัติการ ฯลฯ ประกอบในการพัฒนาพนักงานส่วนตำบล เพื่อให้งานเป็นไปอย่างมีประสิทธิภาพและประสิทธิผลบังเกิดผลดีต่อ ประชาชนและท้องถิ่น ซึ่งการพัฒนาแรกจะเน้นที่การพัฒนาพื้นฐานการปฏิบัติงานพื้นฐานของพนักงานที่จำเป็นต่อการ ปฏิบัติราชการ เช่น

- ✦ การบริหารโครงการ
- ✦ การให้บริการ
- ✦ การวิจัย
- ✦ ทักษะการติดต่อสื่อสาร
- ✦ การเขียนหนังสือราชการ
- ✦ การใช้เทคโนโลยีสมัยใหม่ เช่น การใช้โปรแกรมคอมพิวเตอร์ต่างๆ เป็นต้น

ส่วนการพัฒนาพฤติกรรมกรรมการปฏิบัติราชการ องค์การบริหารส่วนตำบลท้ายหาดเล็งเห็นว่ามีความสำคัญอย่างยิ่ง เนื่องจากว่า บุคลากรที่มาดำรงตำแหน่ง ในสังกัดนั้น มีที่มาของแต่ละคนไม่เหมือนกันต่างสถานที่ ต่างภาค ต่างภาษาถิ่น ดังนั้น ในการพัฒนาพฤติกรรมกรรมการปฏิบัติราชการ จึงมีความสำคัญและจำเป็นอย่างยิ่ง ประกอบกับพฤติกรรมปฏิบัติราชการเป็นคุณลักษณะร่วมของพนักงานส่วนตำบลทุกคนที่พึงมี เป็นการหล่อหลอมให้เกิดพฤติกรรมและค่านิยมพึงประสงค์ร่วมกัน เพื่อให้เกิดประโยชน์สูงสุดกับองค์การบริหารส่วนตำบลท้ายหาด ประกอบด้วย

- ✚ การมุ่งผลสัมฤทธิ์
- ✚ การยึดมั่นในความถูกต้องชอบธรรมและจริยธรรม
- ✚ การเข้าใจในองค์กรและระบบงาน
- ✚ การบริการเป็นเลิศ
- ✚ การทำงานเป็นทีม

องค์การบริหารส่วนตำบลท้ายหาด ได้ตระหนักถึงความสำคัญในการพัฒนาบุคลากรในสังกัดเป็นสำคัญ เพราะเข้าใจดีว่าหากคนในองค์กรได้รับการพัฒนาแล้ว ย่อมจะสะท้อนให้องค์กรได้รับการพัฒนาตามลำดับที่เกิดจากการปฏิบัติงานของบุคลากร ดังนั้นจึงได้กำหนดนโยบายการบริหารและพัฒนาทรัพยากรบุคคล ดังนี้



นโยบายการบริหารและการพัฒนาทรัพยากรบุคคล ประจำปีงบประมาณ ๒๕๖๔ - ๒๕๖๖

ยุทธศาสตร์ชาติ ๒๐ ปี (พ.ศ. ๒๕๖๓ - ๒๕๘๐) ได้ประกาศในราชกิจจานุเบกษาเมื่อวันที่ ๑๓ ตุลาคม ๒๕๖๓ โดยได้มีการกำหนดเป้าหมาย การพัฒนาประเทศให้บรรลุวิสัยทัศน์ “ประเทศไทยมีความมั่นคง มั่งคั่ง ยั่งยืน เป็นประเทศพัฒนาแล้วด้วยการพัฒนาตามหลักปรัชญาเศรษฐกิจพอเพียง”

โดยยุทธศาสตร์ที่ ๖ ด้านการปรับสมดุลและพัฒนาาระบบการบริหารจัดการภาครัฐ กำหนดให้ภาครัฐต้องมีขนาดที่เหมาะสมกับบทบาท ภารกิจ ปรับวัฒนธรรมการทำงานให้มุ่งผลสัมฤทธิ์และผลประโยชน์ส่วนรวม มีความทันสมัย และพร้อมปรับตัวให้ทันต่อการเปลี่ยนแปลง มีความโปร่งใส ปลอดภัยและประพฤตินับถือ และกำหนดเกี่ยวกับบุคลากรภาครัฐ ข้อ ๔.๕ บุคลากรภาครัฐเป็นคนดีและคนเก่ง ยึดหลักคุณธรรม จริยธรรม มีจิตสำนึกมีความสามารถสูง มุ่งมั่นและเป็นมืออาชีพ ในการปฏิบัติหน้าที่และขับเคลื่อนภารกิจยุทธศาสตร์ชาติ โดยภาครัฐมีกำลังคนที่เหมาะสมทั้งปริมาณและคุณภาพ มีระบบบริหารจัดการและพัฒนาบุคลากร ให้สามารถสนองความต้องการในการปฏิบัติงาน มีความก้าวหน้าในอาชีพ สามารถจูงใจให้คนดีคนเก่ง ทำงานในภาครัฐ มีระบบการพัฒนาขีดความสามารถบุคลากรภาครัฐให้มีสมรรถนะใหม่ ๆ สามารถ รองรับการเปลี่ยนแปลงบริบทการพัฒนา มีการเสริมสร้างคุณธรรมและจริยธรรม การปรับเปลี่ยน แนวคิดให้การปฏิบัติราชการเป็นมืออาชีพ มีจิตบริการ ทำงานในเชิงรุกและมองไปข้างหน้า สามารถ บูรณาการการทำงานร่วมกับภาคส่วนอื่นได้อย่างเป็นรูปธรรม

องค์การบริหารส่วนตำบลท้ายหาด กำหนดยุทธศาสตร์การพัฒนา ประกอบด้วย ๖ ยุทธศาสตร์ ที่สอดคล้องกับยุทธศาสตร์ชาติ และยุทธศาสตร์จังหวัด ดังนี้

ยุทธศาสตร์ที่ ๑ การพัฒนาด้านโครงสร้างพื้นฐาน จัดให้มีและพัฒนาโครงสร้างพื้นฐาน สาธารณูปโภค สาธารณูปการ อย่างทั่วถึงและเพียงพอกับความต้องการของประชาชนตามศักยภาพของ อบต. ควบคู่กับการวางผังเมืองที่ดี

ยุทธศาสตร์ที่ ๒ การพัฒนาด้านสาธารณสุข การส่งเสริมคุณภาพชีวิตการศึกษา ศิลปะ การกีฬา วัฒนธรรม ประเพณี ภูมิปัญญาท้องถิ่น

ยุทธศาสตร์ที่ ๓ การพัฒนาด้านการจัดระเบียบชุมชน/สังคม และการรักษาความสงบเรียบร้อย

ยุทธศาสตร์ที่ ๔ การพัฒนาและการส่งเสริมเกษตรกรรม การลงทุน พาณิชยกรรม และการท่องเที่ยว

ยุทธศาสตร์ที่ ๕ การพัฒนาด้านการบริหารจัดการทรัพยากรธรรมชาติ และสิ่งแวดล้อมอย่างยั่งยืน

ยุทธศาสตร์ที่ ๖ การพัฒนาด้านการบริหารกิจการบ้านเมืองและสังคมที่ดี

เพื่อให้การบริหารทรัพยากรบุคคลขององค์การบริหารส่วนตำบลท้ายหาด เป็นไปอย่างมีประสิทธิภาพ และประสิทธิผลทั้งองค์กร องค์การบริหารส่วนตำบลท้ายหาดจึงได้กำหนดนโยบายการบริหารทรัพยากรบุคคล เพื่อใช้เป็นแนวทางในการบริหารทรัพยากรบุคคลและอัตราค่าจ้างดังนี้

๑. จัดทำแผนอัตราค่าจ้าง ๓ ปี เพื่อเป็นเครื่องมือสำคัญโยการทบทวนกระบวนการทำงานและกำหนดกรอบอัตราค่าจ้างให้สอดคล้องกับภารกิจ อำนาจหน้าที่ขององค์การบริหารส่วนตำบลท้ายหาดให้เป็นไปอย่างคุ้มค่า มีประสิทธิภาพ ตลอดจนเฝ้าควบคุมภาระค่าใช้จ่ายด้านการบริหารงานบุคคลไม่ให้เกินร้อยละ ๔๐ ของงบประมาณรายจ่ายประจำปี ตามมาตรา ๓๕ แห่งพระราชบัญญัติระเบียบบริหารงานบุคคลส่วนท้องถิ่น พ.ศ. ๒๕๔๒

๒. การประเมินผลการปฏิบัติราชการของพนักงานส่วนตำบล พนักงานครู และพนักงานจ้าง ให้เป็นไปตามหลักเกณฑ์และวิธีการที่คณะกรรมการพนักงานส่วนตำบลจังหวัดสมุทรสงครามกำหนด พร้อมทั้งให้เลื่อนขึ้นเงินเดือนพนักงานส่วนตำบล พนักงานครู และการเลื่อนขึ้นค่าตอบแทนพนักงานจ้าง เป็นไปตามช่วงเวลาที่กำหนด

๓. จัดทำแผนพัฒนาบุคลากร เพื่อให้บุคลากรในองค์กรได้มีการพัฒนาความรู้ความสามารถ และมีวิสัยทัศน์ มีการปรับเปลี่ยนทัศนคติให้เป็นบุคลากรที่มีประสิทธิภาพและมีการเรียนรู้ร่วมกัน สามารถนำข้อมูลข่าวสารมาประมวลความรู้ในด้านต่าง ๆ เพื่อประยุกต์ใช้ในการปฏิบัติราชการได้อย่างถูกต้องรวดเร็วมีประสิทธิภาพเหมาะสมกับสถานการณ์ได้อย่างเหมาะสม

๔. การสรรหาตำแหน่งสายงานบริหารที่ว่างและตำแหน่งว่าง ตามมาตราแผนอัตราค่าจ้างดำเนินการตามหลักการ ที่คณะกรรมการพนักงานเทศบาลจังหวัดสมุทรสงคราม

๕. การคัดเลือกบุคคลที่จะเข้ารับประเมินผลงานเพื่อแต่งตั้งให้ดำรงตำแหน่งที่สูงขึ้นในตำแหน่งต่างๆ จะยึดถือความรู้ความสามารถและเป็นไปตามหลักเกณฑ์ที่คณะกรรมการพนักงานส่วนตำบลจังหวัดสมุทรสงครามกำหนด

๖. การให้ออนและการรับโอนพนักงานส่วนตำบลหรือพนักงานส่วนท้องถิ่นอื่น หรือข้าราชการประเภทอื่น ต้องเสนอเรื่องให้คณะกรรมการพนักงานส่วนตำบลจังหวัดสมุทรสงคราม โดยส่งให้ส่วนราชการต้นสังกัดเดิมหรือองค์กรปกครองส่วนท้องถิ่น หรือส่วนราชการที่ประสงค์จะรับโอนทั้ง ๒ แห่ง ประสานวันรับโอนหรือให้ออนและกำหนดวันที่รับโอนและให้ออน โดยคำสั่งให้มีผลในวันเดียวกันเพื่อเสนอคณะกรรมการพนักงานส่วนตำบลจังหวัดสมุทรสงครามให้ความเห็นชอบและออกคำสั่งรับโอนและให้ออนภายใน ๑๕ วันนับแต่คณะกรรมการพนักงานส่วนตำบลจังหวัดสมุทรสงครามให้ความเห็นชอบ

๗. การกำหนดโครงสร้างส่วนราชการ การแบ่งส่วนราชการภายใน และการกำหนดหน้าที่ตามความรับผิดชอบในส่วนราชการขององค์การบริหารส่วนตำบลให้เป็นไปตามหลักเกณฑ์และเงื่อนไขการบริหารงานบุคคลขององค์การบริหารส่วนตำบล

๘. วิธีการบริหารและปฏิบัติงานของพนักงานส่วนตำบล นายกององค์การบริหารส่วนตำบลอาจมอบอำนาจให้ปลัดองค์การบริหารส่วนตำบลหรือรองปลัดองค์การบริหารส่วนตำบลทำการแทน โดยให้เป็นตามกฎหมายว่าด้วยองค์การบริหารส่วนตำบลเรื่องที่กฎหมาย ระเบียบ ข้อบังคับ ระบุให้เป็นอำนาจปลัดองค์การบริหารส่วนตำบลและมอบอำนาจหน้าที่ปลัดองค์การบริหารส่วนตำบล หากกฎหมาย ระเบียบ ข้อบังคับนั้นมิได้กำหนดเป็นเรื่องการมอบอำนาจไว้เป็นอย่างอื่น ปลัดองค์การบริหารส่วนตำบลอาจมอบอำนาจโดยทำเป็นหนังสือให้องค์การบริหารส่วนตำบล ปฏิบัติราชการแทนในนามของปลัดองค์การบริหารส่วนตำบลกรณีไม่ปลัดองค์การบริหารส่วนตำบลหรือมีแต่ไม่สามารถปฏิบัติราชการได้ ให้รองปลัดองค์การบริหารส่วนตำบลเป็นผู้รักษาราชการแทน ถ้ามีรองปลัดองค์การบริหารส่วนตำบลหลายคน ให้นายกององค์การบริหารส่วนตำบลแต่งตั้งรองปลัดองค์การบริหารส่วนตำบลคนหนึ่งเป็นผู้รักษาราชการแทนได้ กรณีไม่มีผู้ดำรงตำแหน่งอำนาจการกองหรือมีแต่ไม่สามารถปฏิบัติราชการได้ ให้นายกององค์การบริหารส่วนตำบลแต่งตั้งพนักงานส่วนตำบลในกองหรือส่วนราชการคนใดคนหนึ่งที่เหมาะสมให้เป็นผู้รักษาราชการแทนได้

กรณีที่ยังดำรงตำแหน่งพนักงานส่วนตำบลอื่นว่างลงหรือผู้ดำรงตำแหน่งไม่สามารถปฏิบัติราชการได้ ให้นายกองคการ บริหารส่วนตำบลมีอำนาจสั่งให้พนักงานส่วนตำบลที่เห็นสมควรรักษาราชการในตำแหน่งนั้น

๙. การรับสมัครคัดเลือกเพื่อบรรจุและแต่งตั้งเข้ารับราชการและรับสมัครบุคคลเพื่อเลือกสรร เป็น พนักงานจ้างให้มีการประกาศทางเว็บไซต์และป้ายประชาสัมพันธ์ขององค์การบริหารส่วนตำบล

๑๐. การพัฒนาบุคลากร มีการส่งเสริมให้บุคลากรทุกสายงานได้รับความรู้ในหลักสูตรตามสายงาน เพื่อมุ่งเน้นในการพัฒนาตามมาตรฐานและแนวทางการกำหนดความรู้ความสามารถทักษะและสมรรถนะที่เป็นไปตาม ตำแหน่งแต่ละประเภท

๑๑. จัดทำประมวลจริยธรรม เพื่อเป็นมาตรฐานทางจริยธรรมของผู้ดำรงตำแหน่งทางการเมือง ข้าราชการ และเจ้าหน้าที่ของรัฐแต่ละประเภท เพื่อให้การบังคับใช้มาตรการทางจริยธรรมของผู้ดำรงตำแหน่งทางการเมือง ข้าราชการ และเจ้าหน้าที่ของรัฐแต่ละประเภท และเพื่อให้การบังคับใช้มาตรการทางจริยธรรมของผู้ดำรง ตำแหน่งทางการเมือง ข้าราชการ และเจ้าหน้าที่ของรัฐแต่ละประเภทเป็นไปอย่างมีประสิทธิภาพ

๑๒. ให้ผู้บังคับบัญชามอบงานแก่ผู้ใต้บังคับบัญชาอย่างเป็นธรรมและไม่เลือกปฏิบัติ รวมทั้งควบคุม กำชับดูแลผู้ใต้บังคับบัญชาให้ปฏิบัติตามระเบียบวินัย

๑๓. การเสริมสร้างสภาพแวดล้อมในการทำงานให้สะอาด เป็นระเบียบเรียบร้อย ถูกสุขลักษณะ และ ปลอดภัย ทำให้บุคลากรมีความสุข พึงพอใจ และมีแรงจูงใจในการทำงาน

๑๓. ประกาศคุณธรรมจริยธรรม เจตนารมณ์ในการป้องกันและต่อต้านการทุจริตคอร์รัปชัน ขององค์การบริหารส่วนตำบลท้ายหาด

องค์การบริหารส่วนตำบลท้ายหาด ได้กำหนดแนวทางปฏิบัติเพื่อส่งเสริมคุณธรรมจริยธรรมในองค์กร เพื่อป้องกันไม่ให้เกิดการกระทำผิดจริยธรรม ซึ่งมีวัตถุประสงค์ดังนี้

๑. เป็นเครื่องมือกำกับความประพฤติของพนักงานองค์การบริหารส่วนตำบลท้ายหาด ที่สร้างความ โปร่งใส มีมาตรฐานในการปฏิบัติงานที่ชัดเจนและเป็นสากล

๒. ยึดถือเป็นหลักการและแนวทางปฏิบัติอย่างสม่ำเสมอ ทั้งในระดับองค์กรและระดับบุคคลและเป็น เครื่องมือการตรวจสอบการทำงานด้านต่างๆ

๓. ทำให้เกิดรูปแบบองค์กรอันเป็นที่ยอมรับ เพิ่มความน่าเชื่อถือ เกิดความเชื่อมั่นแก่ผู้รับบริการและ ประชาชนทั่วไป ตลอดจนผู้มีส่วนได้เสีย

๔. ให้เกิดพันธะผูกพันระหว่างองค์กรและพนักงานองค์การบริหารส่วนตำบลท้ายหาดในทุกระดับ โดย ฝ่ายบริหารใช้อำนาจในขอบเขต สร้างระบบความรับผิดชอบต่อตนเอง ต่อองค์กร ผู้บังคับบัญชา ประชาชน และสังคม ตามลำดับ

๕. ป้องกันการแสวงหาประโยชน์โดยมิชอบและความขัดแย้งทางผลประโยชน์ที่อาจเกิดขึ้น รวมทั้ง สร้างความโปร่งใสในการปฏิบัติงาน

ประกาศหลักเกณฑ์เกี่ยวกับคุณธรรมจริยธรรมของพนักงานส่วนตำบลท้ายหาด เพื่อให้พนักงานส่วนตำบลและพนักงานจ้าง มีหน้าที่ดำเนินไปตามกฎหมาย เพื่อรักษาประโยชน์ส่วนรวม และไม่หวังประโยชน์ส่วนตน อำนวยความสะดวกให้บริการประชาชนด้วยความเป็นธรรม ตามหลักธรรมาภิบาล โดยยึดหลักตามค่านิยมหลักของจริยธรรม ดังนี้

๑. ยึดมั่นในคุณธรรมและจริยธรรม
๒. มีจิตสำนึกที่ดี ซื่อสัตย์ สุจริต และรับผิดชอบ
๓. ยึดถือประโยชน์ของประเทศมากกว่าประโยชน์ส่วนตน และไม่มีประโยชน์ทับซ้อน
๔. ยินยอมทำตามสิ่งที่ถูกต้อง เป็นธรรมและถูกกฎหมาย
๕. ให้บริการประชาชนด้วยความรวดเร็ว มีอัธยาศัยและไม่เลือกปฏิบัติ
๖. ให้บริการข้อมูลข่าวสารแก่ประชาชนอย่างครบถ้วน ถูกต้อง และไม่บิดเบือนข้อเท็จจริง
๗. การมุ่งผลสัมฤทธิ์ของงาน รักษามาตรฐาน มีความโปร่งใส และตรวจสอบได้
๘. ยึดมั่นในระบบประชาธิปไตยอันมีพระมหากษัตริย์ทรงเป็นประมุข
๙. ยึดมั่นในหลักจรรยาวิชาชีพขององค์กร

นอกจากนี้จากประกาศคุณธรรมจริยธรรมแล้ว องค์การบริหารส่วนตำบลท้ายหาด ยังกำหนดค่านิยมร่วมสำหรับองค์กรและพนักงานสังกัดองค์การบริหารส่วนตำบลท้ายหาดทุกคนพึงยึดถือเป็นแนวทางปฏิบัติควบคู่ไปกับระเบียบและกฎบังคับข้ออื่นๆ อย่างทั่วถึงและมีประสิทธิภาพ การปฏิบัติตามประมวลจริยธรรมเป็นไปในแนวทางเดียวกัน อันก่อให้เกิดบรรทัดฐานและมาตรฐานเดียวกัน และบรรลุวัตถุประสงค์ที่กำหนดไว้ โดยองค์การบริหารส่วนตำบลท้ายหาด ได้กำหนดแนวนโยบายการกำกับดูแลเพื่อให้บุคลากรในสังกัดปฏิบัติ ตามประมวลจริยธรรม ดังนี้

ประมวลจริยธรรมของข้าราชการขององค์การบริหารส่วนตำบลท้ายหาด

๑. การยึดมั่นในระบบประชาธิปไตยอันมีพระมหากษัตริย์เป็นประมุข มีแนวทางดังนี้
 - ๑.๑ ไม่แสดงการต่อต้านการปกครองระบอบประชาธิปไตยอันมีพระมหากษัตริย์เป็นประมุข หรือสนับสนุนให้นำการปกครองระบอบอื่นที่ไม่มีพระมหากษัตริย์ทรงเป็นประมุขมาใช้ในประเทศไทย
 - ๑.๒ จงรักภักดีต่อพระมหากษัตริย์ และไม่ละเมิดต่อพระมหากษัตริย์ พระราชินี และพระรัชทายาทไม่ว่าทางกาย หรือทางวาจา
๒. การยึดมั่นในคุณธรรมและจริยธรรม มีแนวทางดังนี้
 - ๒.๑ ปฏิบัติตามประมวลจริยธรรมอย่างตรงไปตรงมาและไม่กระทำการเสี่ยงประมวลจริยธรรมนี้ในกรณีที่มีข้อสงสัยหรือมีผู้ทักท้วงว่าการกระทำดังกล่าวของพนักงานส่วนตำบลอาจขัดประมวลจริยธรรม พนักงานส่วนตำบลต้องหยุดการกระทำดังกล่าว
 - ๒.๒ ไม่ละเมิดหลักสำคัญทางศีลธรรม ศาสนา และประเพณีในกรณีที่มีข้อขัดแย้งระหว่างประมวลจริยธรรมนี้กับหลักสำคัญทางศีลธรรม ศาสนาหรือประเพณี
 - ๒.๓ หัวหน้าส่วนราชการและผู้บังคับบัญชาในส่วนราชการทุกระดับชั้นต้องปกครองผู้อยู่ใต้บังคับบัญชาด้วยความเที่ยงธรรม โดยไม่เห็นแก่ความสัมพันธ์หรือบุญคุณส่วนตัว
 - ๒.๔ หัวหน้าส่วนราชการและผู้บังคับบัญชาในส่วนราชการทุกระดับชั้นต้องสนับสนุนส่งเสริมและยกย่องผู้อยู่ใต้บังคับบัญชาที่มีความซื่อสัตย์ มีผลงานดีเด่น

๒.๕ ไม่กระทำการใดอันอาจนำความเสื่อมเสียและไม่ไว้วางใจให้เกิดแก่ส่วนราชการหรือราชการโดยรวม

๓. การมีจิตสำนึกที่ดี ซื่อสัตย์และรับผิดชอบ มีแนวทางดังนี้

๓.๑ ปฏิบัติหน้าที่ด้วยความซื่อสัตย์ สุจริต เทียงธรรม ไม่มุ่งหวังและแสวงหาผลประโยชน์อันมิควรได้จากการปฏิบัติงาน

๓.๒ ใช้ดุลยพินิจในการตัดสินใจด้วยความยุติธรรม ตรงตามเจตนารมณ์ของกฎหมาย

๓.๓ รับผิดชอบต่อผลการกระทำของตนเอง อธิบายสิ่งที่ตนได้ปฏิบัติอย่างมีเหตุผลและถูกต้อง ชอบธรรม พร้อมยินดีแก้ไขข้อผิดพลาดที่เกิดขึ้น

๓.๔ ควบคุม กำกับ ดูแล ผู้ปฏิบัติงานในความรับผิดชอบของตนไม่ให้กระทำการหรือมีพฤติกรรมในทางมิชอบ

๓.๕ ไม่นำผลงานของผู้อื่นมาเป็นของตนเอง

๓.๖ อุทิศตนให้การปฏิบัติงานในหน้าที่ด้วยความรอบคอบระมัดระวัง และเต็มกำลังความสามารถที่มีอยู่ ในกรณีที่ต้องไปปฏิบัติงานอื่นของรัฐด้วย จะต้องไม่ทำให้งานในหน้าที่เสียหาย

๓.๗ ละเว้นจากการกระทำทั้งปวงที่ก่อให้เกิดความเสียหายต่อตำแหน่งหน้าที่ของตนเองหรือพนักงานส่วนตำบลคนอื่น

๓.๘ ใช้ดุลยพินิจและตัดสินใจในการปฏิบัติหน้าที่ด้วยความรู้ความสามารถเอียงที่ปฏิบัติในวิชาชีพ

๓.๙ เมื่อเกิดความผิดพลาดขึ้นจากการปฏิบัติหน้าที่ต้องรีบแก้ไขให้ถูกต้องและแจ้งให้หัวหน้าส่วนราชการทราบ

๓.๑๐ ไม่ขัดขวางการตรวจสอบของหน่วยงานที่มีหน้าที่ตรวจสอบกฎหมายหรือประชาชนต้องให้ความร่วมมือกับหน่วยงานที่มีหน้าที่ตรวจสอบตามกฎหมาย

๓.๑๑ ไม่สั่งราชการด้วยวาจาในเรื่องที่อาจก่อให้เกิดความเสียหายแก่ราชการ ในกรณีสั่งราชการด้วยวาจาในเรื่องดังกล่าวให้ผู้ได้บังคับบัญชาบันทึกเรื่องเป็นลายลักษณ์อักษรตามคำสั่งเพื่อให้ผู้สั่งพิจารณาสั่งการต่อไป

๔.การยึดถือประโยชน์ของประเทศชาติเหนือกว่าผลประโยชน์ส่วนตนและไม่มีผลประโยชน์

ทับซ้อน มีแนวทางดังนี้

๔.๑ ไม่นำความสัมพันธ์ส่วนตัวที่เคยมีต่อบุคคลอื่น ไม่ว่าจะเป็ญาติพี่น้อง พรรคพวกเพื่อนฝูง หรือผู้มีบุญคุณส่วนตัว มาประกอบการใช้ดุลยพินิจให้คุณหรือให้โทษแก่บุคคลนั้น

๔.๒ ไม่ใช้เวลาราชการ เงิน ทรัพย์สิน บุคลากร บริการ หรือสิ่งอำนวยความสะดวกของทางราชการไปเพื่อประโยชน์ส่วนตัวของตนเองหรือผู้อื่น เว้นแต่ได้รับอนุญาตโดยชอบด้วยกฎหมาย

๔.๓ ไม่กระทำการ หรือดำรงตำแหน่ง หรือปฏิบัติการใดในฐานะส่วนตัว ซึ่งก่อให้เกิดความเคลือบแคลงหรือสงสัยว่าจะขัดกับประโยชน์ส่วนรวมที่อยู่ในความรับผิดชอบของหน้าที่

๔.๔ ในการปฏิบัติหน้าที่ที่รับผิดชอบในหน่วยงานโดยตรงหรือหน้าที่อื่นต้องยึดถือประโยชน์ของทางราชการเป็นหลัก

๔.๕ ไม่เรียก รับ หรือยอมจะรับ หรือยอมให้ผู้อื่นเรียก รับ หรือยอมรับซึ่งของตอบแทนของตนหรือของญาติของตนไม่ว่าก่อนหรือหลังดำรงตำแหน่งหรือไม่เกี่ยวข้องกับการปฏิบัติหน้าที่แล้วก็ตาม

๔.๖ ไม่ใช้ตำแหน่งหรือกระทำการที่เป็นคุณหรือเป็นโทษแก่บุคคลใด เพราะมีอคติ

๔.๗ ไม่เสนอหรืออนุมัติโครงการ การดำเนินการ หรือการดำเนินกิจกรรมหรือสัญญาซึ่งตนเองหรือบุคคลอื่นได้ประโยชน์อันมิควรได้โดยชอบด้วยกฎหมาย

๕. การยินยอมทำในสิ่งที่ถูกต้อง เป็นธรรมและถูกกฎหมาย มีแนวทางดังนี้

- ๕.๑ ปฏิบัติตามประมวลจริยธรรมอย่างตรงไปตรงมา และไม่กระทำการเลียงประมวลจริยธรรมนี้
- ๕.๒ เมื่อรู้หรือพบเห็นการฝ่าฝืนประมวลจริยธรรมนี้ พนักงานส่วนตำบลต้องมีหน้าที่รายงานการฝ่าฝืนดังกล่าวพร้อมหลักฐานพยานต่อหัวหน้าส่วนราชการ
- ๕.๓ ต้องรายงานการดำรงตำแหน่งที่ได้รับค่าตอบแทนและไม่ได้รับค่าตอบแทนในนิติบุคคลซึ่งมิใช่ส่วนราชการ รัฐวิสาหกิจ องค์การมหาชน ราชการส่วนท้องถิ่น ต่อหัวหน้าส่วนราชการในกรณีที่มีการดำรงตำแหน่งนั้นๆอาจขัดแย้งกับการปฏิบัติหน้าที่
- ๕.๔ ในกรณีที่พนักงานส่วนตำบลเข้าร่วมประชุมและพบว่ามีการกระทำซึ่งมีลักษณะตามข้อ ๕.๒ หรือข้อนี้ พนักงานส่วนท้องถิ่นมีหน้าที่ต้องคัดค้านการกระทำดังกล่าว
- ๕.๕ ปฏิบัติหน้าที่ด้วยความรู้ความสามารถ และทักษะในการดำเนินงานปฏิบัติหน้าที่โดยยึดมั่นในความถูกต้องเที่ยงธรรมถูกต้องตามหลักกฎหมายระเบียบปฏิบัติ
- ๕.๖ ปฏิบัติหน้าที่โดยยึดมั่นในระบบคุณธรรม เพื่อประโยชน์สุขของประชาชน รวมทั้งละเว้นการแสวงหาตำแหน่ง บำเหน็จความชอบและประโยชน์อื่นใดจากบุคคลอื่นโดยมิชอบ
- ๕.๗ ตัดสินใจและกระทำการใดๆโดยยึดประโยชน์ส่วนรวมของประเทศชาติ ประชาชนมากกว่าประโยชน์ส่วนตัว
- ๕.๘ ประพฤติตนเป็นแบบอย่างที่ดีของผู้ได้บังคับบัญชายึดมั่นความถูกต้อง เที่ยงธรรม ยึดถือผลประโยชน์ของชาติ

๖. การให้บริการแก่ประชาชนด้วยความรวดเร็ว มีอัธยาศัย และไม่เลือกปฏิบัติ มีแนวทางดังนี้

- ๖.๑ ปฏิบัติให้สุ่งว่ง โดยไม่หลีกเลี่ยง ละเลย หรือละเว้น การใช้อำนาจเกินกว่าที่มีอยู่ตามกฎหมาย
- ๖.๒ ปฏิบัติหน้าที่ หรือดำเนินการอื่น โดยคำนึงศักดิ์ศรีความเป็นมนุษย์ และสิทธิเสรีภาพของบุคคล ไม่กระทำการให้กระทบสิทธิเสรีภาพของบุคคลอื่นก่อนการหรือหน้าที่ให้บุคคลโดยไม่มีอำนาจตามกฎหมาย
- ๖.๓ ให้บริการและอำนวยความสะดวกแก่ประชาชนโดยมีอัธยาศัยที่ดี ปราศจากอคติ และไม่เลือกปฏิบัติต่อบุคคลผู้มาติดต่อโดยไม่เป็นธรรมในเรื่องถิ่นกำเนิด เชื้อชาติ ภาษา เพศ อายุ ความพิการ สภาพกายหรือสุขภาพ สถานะของบุคคล ฐานะทางเศรษฐกิจหรือสังคม ความเชื่อทางศาสนา การศึกษาอบรม หรือความคิดเห็นทางการเมืองอันไม่ขัดต่อรัฐธรรมนูญ เว้นแต่จะดำเนินการตามมาตรการที่รัฐกำหนด เพื่อจัดอุปสรรค หรือส่งเสริมให้บุคคลสามารถใช้สิทธิและเสรีภาพได้ เช่นเดียวกับบุคคลอื่น หรือเป็นการเลือกปฏิบัติที่มีเหตุผล เป็นธรรม และเป็นที่ยอมรับกันทั่วไป
- ๖.๔ ละเว้นการให้สัมภาษณ์ การอภิปราย การแสดงปาฐกถา การบรรยาย หรือการวิพากษ์วิจารณ์อันกระทบต่อความเป็นกลางทางการเมือง เว้นแต่เป็นการแสดงความคิดเห็นทางวิชาการตามหลักวิชา
- ๖.๕ ไม่เอื้อประโยชน์เป็นพิเศษให้แก่ญาติพี่น้อง พรรคพวก เพื่อนฝูงหรือผู้มีบุญคุณและต้องปฏิบัติหน้าที่ด้วยความเที่ยงธรรมไม่เห็นแก่หน้าผู้ใด
- ๖.๖ ไม่ลอกหรือนำผลงานของผู้อื่นมาใช้เป็นของตนเองโดยมิได้ระบุแหล่งที่มา
- ๖.๗ ให้บริการด้วยความกระตือรือร้น เอาใจใส่และให้เกียรติผู้รับบริการ
- ๖.๘ สอดส่องดูแล และให้บริการแก่ผู้รับบริการด้วยความสะดวก รวดเร็ว เสมอภาค ยุติธรรม และมีอัธยาศัย

ไม่ตรี

๖.๕ ให้บริการด้วยภาษาด้วยคำสุภาพ ชัดเจน เข้าใจง่าย หลีกเลี่ยงการใช้ศัพท์เทคนิค หรือด้วยคำภาษา กฎหมายที่ผู้รับบริการไม่เข้าใจ

๖.๑๐ ปฏิบัติงานด้วยความถูกต้อง รอบคอบ รวดเร็ว รมั้ระวังไม่ให้เสื่อมเสียหรือกระทบสิทธิของบุคคลอื่น

๖.๑๑ เปิดช่องทางการรับฟังความคิดเห็นของประชาชน ผู้มีส่วนได้เสียในสถานที่ให้บริการและนำข้อมูล ดังกล่าวมาใช้ในการแก้ไขปัญหา ปรับปรุงพัฒนาหน่วยงานและการให้บริการประชาชน

๗. การให้ข้อมูลข่าวสารแก่ประชาชนอย่างครบถ้วน ถูกต้อง และไม่บิดเบือนข้อเท็จจริง มีแนวทางดังนี้

๗.๑ ไม่ใช้ข้อมูลที่ได้มาจากการดำเนินงานไปเพื่อการอื่น อันไม่ใช้การปฏิบัติหน้าที่โดยเฉพาะอย่างอื่นเพื่อเอื้อ ประโยชน์แก่ตนเองหรือบุคคลอื่น

๗.๒ ชี้แจง แสดงเหตุผลที่แท้จริงอย่างครบถ้วนในกรณีที่มีการอันกระทบต่อสิทธิและเสรีภาพบุคคลอื่น ไม่อนุญาตหรือไม่อนุมัติตามคำขอของบุคคล หรือเมื่อบุคคลร้องขอตามกฎหมายเว้นแต่การอันคณะกรรมการวิธีปฏิบัติ ราชการทางปกครองได้กำหนดยกเว้นไว้ ทั้งนี้ จะต้องดำเนินการภายในระยะเวลาที่กำหนด

๗.๓ เปิดเผยหลักเกณฑ์ ขั้นตอน วิธีปฏิบัติงาน ให้ผู้รับบริการได้รับทราบ รวมถึงให้ข้อมูลข่าวสารแก่ผู้มา ร้อง ขอดตามกรอบของระเบียบ กฎหมาย

๗.๔ ใช้ข้อมูลข่าวสารของทางราชการในทางที่เป็นประโยชน์ถูกต้อง ด้วยความระมัดระวัง ไม่เปิดเผยข้อมูล ข่าวสารที่เป็นความลับของทางราชการ

๗.๕ ปกปิดข้อมูลส่วนบุคคลอันไม่ควรเปิดเผยที่อยู่ในความรับผิดชอบของหน่วยงาน

๘. การมุ่งผลสัมฤทธิ์ของงาน รักษามาตรฐาน มีคุณภาพ โปร่งใส และตรวจสอบได้ มีแนวทางดังนี้

๘.๑ ปฏิบัติงานโดยมุ่งประสิทธิภาพและประสิทธิผลของงานให้เกิดผลดีที่สุดจนเต็มกำลังความสามารถ

๘.๒ ใช้งบประมาณ ทรัพย์สิน สิทธิและประโยชน์ที่ทางราชการจัดให้ ด้วยความประหยัดคุ้มค่า ไม่ฟุ่มเฟือย

๘.๓ ใช้ความรู้ความสามารถ ความระมัดระวังในการปฏิบัติหน้าที่ ตามคุณภาพและมาตรฐานวิชาชีพโดย เกรงครีศ

๘.๔ อุทิศตนให้กับการปฏิบัติงานในหน้าที่ด้วยความรอบคอบระมัดระวัง และเต็มกำลังความสามารถที่มีอยู่ ในกรณีที่ต้องไปปฏิบัติงานอื่นของรัฐด้วย จะต้องไม่ทำให้งานในหน้าที่เสียหาย

๘.๕ ละเว้นจากการกระทำทั้งปวงที่ก่อให้เกิดความเสียหายต่อตำแหน่งหน้าที่ของตนหรือของพนักงานส่วน ต่า บล อื่น ไม่ก้าว ก้าว หรือ แทรก แชง การ ปฏิบัติ หน้าที่ ของ พนักงาน ส่วน ต่า บล อื่น โดยมีชอบ

๘.๖ ใช้ดุลพินิจและตัดสินใจในการปฏิบัติหน้าที่ด้วยความรู้ ความสามารถ ที่ปฏิบัติในวิชาชีพตรงไปตรงมา ปราศจากอคติส่วนตัว ตามข้อมูลพยานหลักฐานและความเหมาะสมของแต่ละกรณี

๘.๗ เมื่อเกิดความผิดพลาดขึ้นจากการปฏิบัติหน้าที่ ต้องรีบแก้ไขให้ถูกต้อง และแจ้งให้หัวหน้าส่วนราชการ ทราบโดยพลัน

๘.๘ ไม่ขัดขวางการตรวจสอบของหน่วยงานที่มีหน้าที่ตรวจสอบตามกฎหมายหรือประชาชนต้องให้ความ ร่วมมือกับหน่วยงานที่มีหน้าที่ตรวจสอบตามกฎหมายหรือประชาชนในการตรวจสอบโดยใช้ข้อมูลที่เป็นจริงและ ครบถ้วน เมื่อได้รับคำร้องขอในการตรวจสอบ

๘.๙ ไม่สั่งราชการด้วยวาจาในเรื่องที่อาจก่อให้เกิดความเสียหายแก่ราชการ ในกรณีที่สั่งราชการด้วยวาจาใน เรื่องดังกล่าว ให้ผู้ใต้บังคับบัญชาบันทึกเรื่องลายลักษณ์อักษรตามคำสั่งเพื่อให้ผู้สั่งพิจารณาสั่งการต่อไป

๘.๑๐ ปฏิบัติงานด้วยความเอาใจใส่ มานะพยายาม มุ่งมั่นและปฏิบัติหน้าที่เสร็จสมบูรณ์ภายในเวลาที่กำหนด งานโน้มน้าวใจให้บรรลุผลสำเร็จตามเป้าหมายภายในเวลาได้ผลลัพธ์ตามเป้าหมาย คุ่มค่าด้วยวิธีการที่ถูกต้องที่กำหนด โดยวิธีการ กระบวนการ ถูกต้องชอบธรรม เกิดประโยชน์สูงสุดต่อประเทศชาติ ประชาชน

๘.๑๑ ปฏิบัติงานอย่างมืออาชีพ โดยใช้ทักษะ ความรู้ ความสามารถ และหน่วยงาน โดยใช้ทรัพยากรอย่างประหยัดและอย่างเต็มที่ด้วยความถูกต้อง รอบคอบ ระมัดระวัง เพื่อรักษาผลประโยชน์ส่วนรวมอย่างเต็มความสามารถ

๘.๑๒ พัฒนาตนเองให้เป็นผู้มีความรอบรู้ และมีความรู้ ความสามารถทักษะ ในการปฏิบัติงานในหน้าที่

๘.๑๓ พัฒนาระบบการทำงานให้ได้ผลงานที่ดี มีคุณภาพประสิทธิภาพ ประสิทธิภาพ และเป็นแบบอย่างได้

๘.๑๔ จัดระบบการจัดเก็บเอกสาร ข้อมูล รวมทั้งสถานที่ให้เป็นระบบระเบียบ เอื้ออำนวยต่อการทำงานให้สำเร็จตามเป้าหมาย

๘.๑๕ ดูแลรักษาและใช้ทรัพย์สินของทางราชการอย่างประหยัด คุ่มค่าเหมาะสม ด้วยความระมัดระวัง มิให้เสียหายหรือสิ้นเปลืองเสมือนเป็นทรัพย์สินของตนเอง

๙. การยึดมั่นในหลักจรรยาวิชาชีพขององค์กร มีแนวทางดังนี้

๙.๑ จงรักภักดีต่อชาติ ศาสนา พระมหากษัตริย์

๙.๒ เป็นแบบอย่างที่ดีในการรักษาไว้และปฏิบัติตามรัฐธรรมนูญแห่งราชอาณาจักรไทยทุกประการไม่ละเมิดรัฐธรรมนูญ กฎหมาย กฎ ข้อบังคับหรือมติคณะรัฐมนตรีที่ชอบด้วยกฎหมายในกรณีมีข้อสงสัย หรือมีข้อทักท้วงว่าการกระทำไม่ชอบด้วยรัฐธรรมนูญ กฎหมาย กฎข้อบังคับหรือมติคณะรัฐมนตรีที่ชอบด้วยกฎหมายพนักงานส่วนตำบลต้องแจ้งให้หัวหน้าส่วนราชการและคณะกรรมการจริยธรรมพิจารณา และจะดำเนินการต่อได้ต่อเมื่อได้ข้อยุติจากหน่วยงานที่มีอำนาจหน้าที่แล้ว

๙.๓ เป็นแบบอย่างที่ดีในการเป็นพลเมืองดี เคารพและปฏิบัติตามกฎหมายอย่างเคร่งครัด

๙.๔ ไม่ประพฤติตนอันอาจก่อให้เกิดความเสื่อมเสียต่อเกียรติภูมิของตำแหน่งหน้าที่ วัชกัณฑ์ศรีของตนเอง โดยประพฤติตนให้เหมาะสมกับการเป็นพนักงานส่วนตำบลที่ดี อยู่ในระเบียบวินัย กฎหมาย และเป็นผู้มีคุณธรรมที่ดี

๙.๕ ปฏิบัติหน้าที่อย่างเต็มกำลังความสามารถ ด้วยความเสียสละ ทุมเทศปิปัญญา ความรู้ความสามารถ ให้บรรลุผลสำเร็จและมีประสิทธิภาพตามภาระหน้าที่ที่ได้รับมอบหมาย เพื่อให้เกิดประโยชน์สูงสุดแก่ประเทศชาติและประชาชน

๙.๖ มุ่งแก้ปัญหาความเดือดร้อนของประชาชนด้วยความเป็นธรรม รวดเร็ว และมุ่งเสริมสร้างความเข้าใจอันดีระหว่างหน่วยงานและประชาชน

๙.๗ ปฏิบัติหน้าที่ด้วยความสุภาพ เรียบร้อย มีอัธยาศัย

๙.๘ รักษาความลับที่ได้จากการปฏิบัติหน้าที่ การเปิดเผยข้อมูลที่เป็นความลับโดยพนักงานส่วนตำบล/พนักงานจะกระทำได้ต่อเมื่อมีอำนาจหน้าที่และได้รับอนุญาตจากผู้บังคับบัญชาหรือเป็นไปตามกฎหมายกำหนดเท่านั้น

๙.๑๐ รักษาและเสริมสร้างความสามัคคีระหว่างผู้ร่วมงานพร้อมกับให้ความช่วยเหลือเกื้อกูลซึ่งกันและกันในทางที่ชอบ

- เคารพต่อความเชื่อ และค่านิยมของบุคคลหรือเพื่อนร่วมงาน

- ยอมรับความคิดเห็นที่แตกต่าง และบริหารจัดการความขัดแย้งอย่างมีเหตุผล

- ไม่ผูกขาดการปฏิบัติงานหรือกิจการ อันอาจทำให้เกิดการแตกความสามัคคีในหน่วยงาน

-ประสานงานกับทุกฝ่ายที่เกี่ยวข้องด้วยการรักษาสัมพันธ์ภาพในการปฏิบัติงาน

๙.๑๑ ไม่ใช้สถานหรือตำแหน่งไปแสวงหาประโยชน์ที่มีควรได้สำหรับตนเองหรือผู้อื่น ไม่ว่าจะเป็ประโยชน์โนทางทรัพย์สินหรือไม่ก็ตาม ตลอดจนไม่รับของขวัญหรือประโยชน์อื่นใดจากผู้ร้องเรียน หรือบุคคลที่เกี่ยวข้องเพื่อประโยชน์ต่างๆอันอาจเกิดจากการปฏิบัติหน้าที่ของตน เว้นแต่เป็นการให้โดยธรรมจรรยาหรือการให้ตามประเพณี

๙.๑๒ ประพฤติตนให้สามารถทำงานร่วมกับผู้อื่นด้วยความสุภาพ มีน้ำใจ มีมนุษยสัมพันธ์อันดี ต้องไม่ปิดบังข้อมูลที่สำคัญในการปฏิบัติงานของเพื่อนร่วมงาน และไม่นำผลงานของผู้อื่นมาแอบอ้างเป็นผลงานของตน

๑๐. การสร้างจิตสำนึกให้ประชาชนในท้องถิ่นประพฤติตนเป็นพลเมืองที่ดีร่วมกันพัฒนาชุมชนให้น่าอยู่คู่คุณธรรมและดูแลสภาพสิ่งแวดล้อมให้สอดคล้องรัฐธรรมนูญฉบับปัจจุบัน มีแนวทางดังนี้

๑๐.๑ ปลุกฝังจิตใจให้ประชาชนมีความรับผิดชอบต่อนองและสังคม สร้างคุณธรรมจริยธรรม รู้จักเสียสละร่วมแรงร่วมใจ มีความร่วมมือในการทำประโยชน์เพื่อส่วนรวมช่วยลดปัญหาที่เกิดขึ้นในสังคม ช่วยกันพัฒนาคุณภาพชีวิต เพื่อเป็นหลักการในการดำเนินชีวิต ช่วยแก้ปัญหาและสร้างสรรค์ให้เกิดประโยชน์สุขแก่สังคม

๑๐.๒ สร้างจิตสาธารณะเพื่อประโยชน์ต่อนองและสังคม

- สร้างวินัยในตนเอง ตระหนักถึงการมีส่วนร่วมในระบบประชาธิปไตย รู้ถึงขอบเขตของสิทธิ เสรีภาพ หน้าที่ความรับผิดชอบ ต่อนองและสังคม

- ให้ความสำคัญต่อสิ่งแวดล้อม ตระหนักเสมอว่าตนเองคือส่วนหนึ่งของสังคมต้องมีความรับผิดชอบในการรักษาสิ่งแวดล้อมซึ่งเป็นเรื่องของส่วนรวมทั้งต่อประเทศชาติ และโลกใบนี้

- ตระหนักถึงปัญหาและผลกระทบที่เกิดขึ้นกับสังคม ให้ถือว่าเป็นปัญหา ของตนเอง เช่น กันหลีกเลี่ยงไม่ได้ ต้องช่วยกันแก้ไข

- ยึดหลักธรรมในการดำเนินชีวิต เพราะหลักธรรมหรือคำสั่งสอนในทุกศาสนาที่นับถือ สอนให้คนทำความดี

๑๐.๓ การดำรงชีวิตคาหลักปรัชญาเศรษฐกิจพอเพียง ดำเนินชีวิตบนทางสายกลาง โดยยึดหลักความพอประมาณ ความมีภูมิคุ้มกันที่ดี ภายใต้งานไขความรู้อและคุณธรรม

- ยึดหลักความพอประมาณ โดยดำรงชีวิตเหมาะสมกับฐานะของตนเองและสังคมพัฒนาตนเองให้มีความอดุสาหะ ขยันหมั่นเพียร ประหยัด และตั้งขึ้นเป็นลำดับ

- ยึดหลักความมีเหตุผล โดยถือปฏิบัติตนและปฏิบัติงานอย่างมีระบบ มีเหตุผลถูกต้อง โปร่งใส เป็นธรรม ก่อนตัดสินใจดำเนินการใดๆ ต้องคำนึงถึงผลที่คาดว่าจะเกิดขึ้นต่อส่วนรวมและต่อนอง

- ยึดหลักการมีภูมิคุ้มกันที่ดี ด้วยการดำเนินชีวิตและปฏิบัติงาน โดยมีเป้าหมายมีการวางแผนและดำเนินการไปสู่เป้าหมายด้วยความรอบคอบ ประหยัด อดทน อดออม บนพื้นฐานความรู้และคุณธรรมเพื่อให้บรรลุเป้าหมาย

- ประพฤติตนเป็นแบบอย่างที่ดีในการน้อมนำปรัชญาของเศรษฐกิจพอเพียงสู่การปฏิบัติ

๑๐.๔ ไม่ละเมิดรัฐธรรมนูญ กฎหมาย กฎ ข้อบังคับหรือมติคณะรัฐมนตรีที่ชอบด้วยกฎหมาย

๑๑. แสดงหรือมีเจตนารมณ์ร่วมกันในการป้องกันและต่อต้านการทุจริตคอร์รัปชัน

๑๑.๑ บุคลากรขององค์การบริหารส่วนตำบลท้ายหาด จะไม่เข้าไปเกี่ยวข้องกับเรื่องทุจริตคอร์รัปชัน ไม่ว่าจะโดยทางตรงหรือทางอ้อม

๓๓.๒ บุคลากรขององค์การบริหารส่วนตำบลท้ายหาด ไม่พึงละเลยหรือเพิกเฉย เมื่อพบเห็นการกระทำที่เข้าข่ายการทุจริตคอร์รัปชันที่เกี่ยวข้องกับองค์การบริหารส่วนตำบลท้ายหาด โดยต้องแจ้งให้ผู้บังคับบัญชา หรือบุคคลที่รับผิดชอบทราบ และให้ความร่วมมือในการตรวจสอบข้อเท็จจริงต่างๆ หากมีข้อสงสัยหรือข้อซักถามให้ปรึกษากับผู้บังคับบัญชา หรือบุคคลที่กำหนดให้ทำหน้าที่รับผิดชอบเกี่ยวกับการติดตามการปฏิบัติตามประมวลจริยธรรมของบุคลากรแต่ละประเภทตามที่กำหนดไว้

๓๓.๓ บุคลากรขององค์การบริหารส่วนตำบลท้ายหาด จะตระหนักถึงความสำคัญในการเผยแพร่ ให้ความรู้ และทำความเข้าใจกับบุคคลอื่นที่ต้องปฏิบัติหน้าที่ที่เกี่ยวข้องกับองค์การบริหารส่วนตำบลท้ายหาด หรืออาจเกิดผลกระทบต่อองค์การบริหารส่วนตำบลท้ายหาด ในเรื่องที่ต้องปฏิบัติมิให้เกิดการทุจริตคอร์รัปชัน

๓๓.๔ บุคลากรขององค์การบริหารส่วนตำบลท้ายหาด จะมุ่งมั่นที่จะสร้างและรักษาวัฒนธรรมองค์กรที่ยึดมั่นว่าการทุจริตคอร์รัปชัน และการให้หรือรับสินบนเป็นการกระทำที่ยอมรับไม่ได้ ไม่ว่าจะเป็นการกระทำกับบุคคลใดก็ตาม หรือการทำธุรกรรมกับภาครัฐหรือภาคเอกชน

ภาคผนวก



คำสั่งองค์การบริหารส่วนตำบลท้ายหาด

ที่ ๕0 /๒๕๖๓

เรื่อง แต่งตั้งคณะกรรมการจัดทำแผนอัตรากำลัง ๓ ปี ประจำปีงบประมาณ ๒๕๖๔ - ๒๕๖๖

ด้วยแผนอัตรากำลัง ๓ ปี ขององค์การบริหารส่วนตำบลท้ายหาด ประจำปีงบประมาณ ๒๕๖๓ - ๒๕๖๓ จะสิ้นสุดลงในวันที่ ๓๐ กันยายน ๒๕๖๓ และองค์การบริหารส่วนตำบลท้ายหาด จำเป็นต้องมีแผนอัตรากำลัง ๓ ปี เพื่อรองรับอัตรากำลังพนักงานส่วนตำบล พนักงานครู และ พนักงานจ้าง ในปีงบประมาณ ๒๕๖๔ - ๒๕๖๖

ดังนั้นเพื่อให้การดำเนินงานด้านการบริหารงานบุคคล ขององค์การบริหารส่วนตำบล ดำเนินการต่อไปด้วยความเรียบร้อยและองค์การบริหารส่วนตำบลท้ายหาดมีแผนอัตรากำลังบริหารจัดการบุคลากรต่อเนื่อง ดอบสนองภารกิจบริการประชาชน จึงอาศัยอำนาจตามความนัยมาตรา ๑๕ และ มาตรา ๒๕ วรรคท้าย แห่งพระราชบัญญัติระเบียบบริหารงานบุคคลส่วนท้องถิ่น พ.ศ.๒๕๔๒ ประกอบกับ ประกาศคณะกรรมการพนักงานส่วนตำบลจังหวัดสมุทรสงคราม เรื่อง หลักเกณฑ์และเงื่อนไขเกี่ยวกับการบริหารงานบุคคลขององค์การบริหารส่วนตำบล ลงวันที่ ๒๖ พฤศจิกายน ๒๕๔๕ และแก้ไขเพิ่มเติม จึงแต่งตั้ง คณะกรรมการจัดทำแผนอัตรากำลัง ๓ ปี ดังนี้

๑. แต่งตั้งคณะกรรมการจัดทำแผนอัตรากำลัง ๓ ปี ประจำปีงบประมาณ ๒๕๖๔ - ๒๕๖๖

๑.๑ นายองค์การบริหารส่วนตำบล	ประธานคณะกรรมการ
๑.๒ ปลัดองค์การบริหารส่วนตำบล	คณะกรรมการ
๑.๓ ผู้อำนวยการกองคลัง	คณะกรรมการ
๑.๔ ผู้อำนวยการกองสาธารณสุขและสิ่งแวดล้อม	คณะกรรมการ
๑.๕ ผู้อำนวยการกองช่าง	คณะกรรมการ
๑.๖ ผู้อำนวยการกองการศึกษา ศาสนาและวัฒนธรรม	คณะกรรมการ
๑.๗ หัวหน้าสำนักปลัด	คณะกรรมการและเลขานุการ
๑.๘ นักทรัพยากรบุคคล	ผู้ช่วยเลขานุการคณะกรรมการ

๒. คณะกรรมการมีหน้าที่ จัดทำแผนอัตรากำลัง ๓ ปี ขององค์การบริหารส่วนตำบลท้ายหาด ประจำปีงบประมาณ ๒๕๖๔-๒๕๖๖ โดยให้สอดคล้องและคำนึงถึงภารกิจ อำนาจหน้าที่ตามกฎหมาย กำหนดแผนและขั้นตอนการกระจายอำนาจให้แก่องค์กรปกครองส่วนท้องถิ่น กฎหมายว่าด้วยสภาตำบลและ องค์การบริหารส่วนตำบล ลักษณะงานที่ต้องปฏิบัติ ความยากและคุณภาพของงาน และปริมาณงานของ ส่วนราชการต่าง ๆ ในองค์การบริหารส่วนตำบล รวมทั้งภาระค่าใช้จ่ายขององค์การบริหารส่วนตำบลที่ จะต้องจ่ายในด้านบุคคล และการจัดสรรเงินงบประมาณขององค์การบริหารส่วนตำบล ตลอดระยะเวลา ๓ ปี อย่างน้อยต้องประกอบด้วยสาระสำคัญดังนี้

๒.๑ ศึกษาวิเคราะห์อำนาจหน้าที่และภารกิจความรับผิดชอบขององค์การบริหารส่วนตำบล ในช่วงระยะเวลา ๓ ปี

๒.๒ ศึกษาวิเคราะห์ความต้องการกำลังคนทั้งหมดขององค์การบริหารส่วนตำบลในช่วง ระยะเวลา ๓ ปี ว่าต้องการกำลังคน ประเภทใด ระดับใด จำนวนเท่าไร จึงจะสามารถปฏิบัติงานตามภารกิจที่ อยู่ในอำนาจหน้าที่และความรับผิดชอบได้อย่างมีประสิทธิภาพ

๒.๓ ศึกษาวิเคราะห์ประเมินความต้องการกำลังคนที่มีอยู่ในปัจจุบันและกำลังคน ที่ขาด อยู่และต้องการเพิ่มขึ้น อัตราความต้องการกำลังคนเพิ่มขึ้นเนื่องจากการขยายงานหรือได้รับมอบหมายเพิ่มขึ้น อัตราการสูญเสียกำลังคนในแต่ละปี ตลอดระยะเวลา ๓ ปี

๒.๔ ศึกษาวิเคราะห์การวางแผนการใช้กำลังคน เป็นการวางแผนเพื่อให้มีการใช้กำลังคน ที่มีอยู่ในองค์การบริหารส่วนตำบลให้เกิดประโยชน์สูงสุด โดยสำรวจและประเมินความรู้ความสามารถของ กำลังคนที่มีอยู่การพัฒนาหรือฝึกอบรมกำลังคนที่มีอยู่ให้มีประสิทธิภาพสูงขึ้น และใช้กำลังคนที่มีอยู่ให้ เหมาะสมกับความรู้ความสามารถของแต่ละคน

๒.๕ ศึกษาวิเคราะห์ การจัดโครงสร้างการแบ่งส่วนราชการ การกำหนดหน้าที่ความ รับผิดชอบของแต่ละส่วนราชการ การแบ่งงานภายในส่วนราชการ การกำหนดตำแหน่งและระดับตำแหน่ง ต่างๆ ในแต่ละส่วนราชการ

๒.๖ พิจารณาให้ความเห็น เสนอแนะ ทบทวน และขอปรับปรุงแผนอัตรากำลัง ตลอด ระยะเวลา ๓ ปี ประจำปีงบประมาณ ๒๕๖๔ -๒๕๖๖

ทั้งนี้ตั้งแต่บัดนี้เป็นต้นไป

สั่ง ณ วันที่ ๑๕ กรกฎาคม พ.ศ.๒๕๖๓

(นายอรรถ นนทลักษณ์)

นายกองค์การบริหารส่วนตำบลท้ายหาด



ประกาศองค์การบริหารส่วนตำบลท้ายหาด
เรื่อง แผนอัตรากำลัง ๓ ปี ประจำปีงบประมาณ ๒๕๖๔ - ๒๕๖๖

ประกาศคณะกรรมการพนักงานส่วนตำบลจังหวัดสมุทรสงคราม เรื่อง หลักเกณฑ์และเงื่อนไข เกี่ยวกับการบริหารงานบุคคล ขององค์การบริหารส่วนตำบล ลงวันที่ ๒๖ พฤศจิกายน ๒๕๔๕ และที่แก้ไข เพิ่มเติมถึงปัจจุบัน กำหนดให้องค์การบริหารส่วนตำบล จัดทำแผนอัตรากำลัง ๓ ปี เพื่อเป็นกรอบกำหนดอัตรากำลังของพนักงานส่วนตำบล ลูกจ้างประจำ และพนักงานจ้าง ให้เหมาะสมและสอดคล้องกับปริมาณงาน และภารกิจขององค์การบริหารส่วนตำบลแต่ละแห่ง ประกอบกับเพื่อเป็นการกำหนดทิศทางเป้าหมาย และอัตรากำลังพนักงานส่วนตำบล ในห้วงระยะเวลา ๓ ปี ขององค์การบริหารส่วนตำบลด้วย ประกอบกับแผนอัตรากำลัง ๓ ปี ประจำปีงบประมาณ ๒๕๖๓ - ๒๕๖๓ ขององค์การบริหารส่วนตำบลท้ายหาด จะสิ้นสุดลง ในวันที่ ๓๐ กันยายน ๒๕๖๓ นี้

เพื่อให้การบริหารงานบุคคลขององค์การบริหารส่วนตำบล เป็นไปด้วยความเรียบร้อย และองค์การบริหารส่วนตำบลท้ายหาด มีแผนอัตรากำลังฉบับใหม่ใช้อย่างต่อเนื่อง จึงอาศัยอำนาจตามความนัย มาตรา ๓๕ และ ๒๕ วรรคท้าย แห่งพระราชบัญญัติระเบียบบริหารงานบุคคลส่วนท้องถิ่น พ.ศ. ๒๕๔๒ และมติคณะกรรมการพนักงานส่วนตำบลจังหวัดสมุทรสงคราม ในการประชุมครั้งที่ ๔/๒๕๖๓ เมื่อวันที่ ๒๘ กันยายน ๒๕๖๓ จึงประกาศใช้แผนอัตรากำลัง ๓ ปี ขององค์การบริหารส่วนตำบลท้ายหาด ดังนี้

๑. ประกาศฉบับนี้เรียกว่า ประกาศองค์การบริหารส่วนตำบลท้ายหาด เรื่อง แผนอัตรากำลัง ๓ ปี ประจำปีงบประมาณ ๒๕๖๔ - ๒๕๖๖

๒. ประกาศฉบับนี้มีผลบังคับใช้ตั้งแต่ ๓ ตุลาคม ๒๕๖๓ เป็นต้นไป

ประกาศ ณ วันที่ ๓๐ เดือน กันยายน พ.ศ. ๒๕๖๓

(นายอรุณ นนทลักษณ์)

นายกองค์การบริหารส่วนตำบลท้ายหาด



ประกาศองค์การบริหารส่วนตำบลท้ายหาด
เรื่อง ประกาศกำหนดโครงสร้างส่วนราชการ การแบ่งส่วนราชการภายใน การกำหนดอำนาจหน้าที่
และความรับผิดชอบของแต่ละส่วนราชการ

อาศัยอำนาจตามข้อ ๒๒๖ , ๒๒๗ , ๒๒๘ , ๒๓๑ และข้อ ๒๓๒ แห่งประกาศคณะกรรมการ
พนักงานส่วนตำบลจังหวัดสมุทรสงคราม เรื่อง หลักเกณฑ์และเงื่อนไขเกี่ยวกับการบริหารงานบุคคลขององค์การ
บริหารส่วนตำบล ลงวันที่ ๒๖ พฤศจิกายน ๒๕๔๕ และที่แก้ไขเพิ่มเติมถึงปัจจุบัน และมีมติคณะกรรมการพนักงาน
ส่วนตำบลจังหวัดสมุทรสงคราม (ก.อบต.จังหวัดสมุทรสงคราม) ในการประชุมครั้งที่ ๙/๒๕๖๓ เมื่อวันที่ ๒๘
กันยายน ๒๕๖๓ องค์การบริหารส่วนตำบลท้ายหาด จึงขอประกาศใช้โครงสร้างส่วนราชการ การแบ่งส่วนราชการ
ภายใน การกำหนดอำนาจหน้าที่ และความรับผิดชอบของแต่ละส่วนราชการ ไว้ดังต่อไปนี้

๑. สำนักปลัดองค์การบริหารส่วนตำบล ให้มีหน้าที่ความรับผิดชอบเกี่ยวกับราชการทั่วไปของ
องค์การบริหารส่วนตำบล และราชการที่มีให้กำหนดไว้เป็นหน้าที่ของกอง หรือส่วนราชการใดในองค์การบริหาร
ส่วนตำบลโดยเฉพาะ รวมทั้งกำกับและเร่งรัดการปฏิบัติราชการของส่วนราชการในองค์การบริหารส่วนตำบลให้
เป็นไปตามนโยบาย แนวทาง และแผนการ ปฏิบัติราชการขององค์การบริหารส่วนตำบลโดยให้มีส่วนราชการ
ภายในดังนี้ คือ

๑.๑ งานบริหารทั่วไป มีหน้าที่ความรับผิดชอบเกี่ยวกับงานสารบรรณ งานอำนวยความสะดวก
และข้อมูลข่าวสาร งานบริหารงานบุคคล งานตรวจสอบภายใน งานเลือกตั้งและทะเบียนข้อมูล งานรัฐพิธี
งานประชุมสภา อบต. และงานอื่น ๆ ที่ไม่ได้อยู่ในส่วนราชการใด

๑.๒ งานนโยบายและแผน มีหน้าที่ความรับผิดชอบเกี่ยวกับ งานนโยบายและแผน
งานวิชาการ งานข้อมูลและประชาสัมพันธ์ งานสารสนเทศและระบบคอมพิวเตอร์ งานงบประมาณ

๑.๓ งานกฎหมายและคดี มีหน้าที่ความรับผิดชอบเกี่ยวกับ งานกฎหมายและนิติ
กรรม งานการดำเนินการทางคดีและศาลปกครอง งานร้องเรียน ร้องทุกข์และอุทธรณ์ งานระเบียบการคลัง และ
งานข้อบัญญัติ อบต.

๑.๔ งานส่งเสริมสวัสดิการสังคมและชุมชน มีหน้าที่ความรับผิดชอบเกี่ยวกับ
งานส่งเสริมสวัสดิการสังคมและชุมชน

๒. กองคลัง ให้มีหน้าที่ความรับผิดชอบเกี่ยวกับการจ่าย การรับ การนำส่งเงินและเอกสาร
ทางการเงิน การตรวจสอบใบสำคัญ ฎีกาเกี่ยวกับเงินเดือนค่าจ้าง ค่าตอบแทนเงินบำเหน็จบำนาญ เงินอื่น ๆ
งานเกี่ยวกับการจัดทำงบประมาณฐานะการเงิน การจัดสรรเงินต่าง ๆ การจัดทำบัญชีทุกประเภท ทะเบียนคุมเงิน
รายได้และรายจ่ายต่าง ๆ การควบคุมการเบิกจ่าย งานทำงบทดลองประจำเดือน ประจำปี งานเกี่ยวกับพัสดุของ
องค์การบริหารส่วนตำบลและงานอื่น ๆ ที่เกี่ยวข้องและได้รับมอบหมายโดยให้มีส่วนราชการภายในดังนี้ คือ

๒.๓ งานการเงิน มีหน้าที่ความรับผิดชอบเกี่ยวกับ งานการเงิน งานรับเงินเบิกจ่ายเงิน งานจัดทำฎีกาเบิกจ่ายเงิน และงานเก็บรักษาเงิน

๒.๒ งานบัญชี มีหน้าที่ความรับผิดชอบเกี่ยวกับ งานการบัญชี งานทะเบียนคุมการเบิกจ่าย งานงบการเงินและงบดุล และงานแสดงฐานะทางการเงิน

๒.๓ งานพัฒนาและจัดเก็บรายได้ มีหน้าที่ความรับผิดชอบเกี่ยวกับ งานภาษีอากร ค่าธรรมเนียมและค่าเช่า งานพัฒนารายได้ งานควบคุมกิจการค้าและค่าปรับ และงานทะเบียนควบคุมและเร่งรัดรายได้

๒.๔ งานทะเบียนทรัพย์สินและพัสดุ มีหน้าที่ความรับผิดชอบเกี่ยวกับ งานทะเบียนทรัพย์สินและแผนที่ภาษี งานพัสดุ และงานทะเบียนเบิกจ่ายวัสดุครุภัณฑ์และยานพาหนะ

๓. กองช่าง ให้ มีหน้าที่ความรับผิดชอบเกี่ยวกับการสำรวจ ออกแบบ การจัดทำข้อมูลทางด้านวิศวกรรม การจัดเก็บและทดลองคุณภาพวัสดุ งานออกและเขียนแบบ การตรวจสอบ การก่อสร้าง งานควบคุมอาคารตามระเบียบกฎหมาย งานแผนการปฏิบัติ งานการก่อสร้างและซ่อมบำรุง การควบคุมการก่อสร้างและซ่อมบำรุง งานแผนงานด้านวิศวกรรมเครื่องจักรกล การรวบรวมประวัติติดตามควบคุมการปฏิบัติ งานเครื่องจักรกล การควบคุม การบำรุงรักษาเครื่องจักรและยานพาหนะ งานเกี่ยวกับแผนงานควบคุม เก็บรักษา การเบิกจ่ายวัสดุ อุปกรณ์ อะไหล่ น้ำมันเชื้อเพลิง และงานอื่น ๆ ที่เกี่ยวข้องและได้รับมอบหมาย โดยให้มีส่วนราชการภายในดังนี้ คือ

๓.๑ งานก่อสร้าง มีหน้าที่ความรับผิดชอบเกี่ยวกับงานก่อสร้างบูรณะถนน งานก่อสร้างและบูรณะสะพานและเขื่อน และงานระบบข้อมูลและแผนที่เส้นทางคมนาคม

๓.๒ งานออกแบบและควบคุมอาคาร มีหน้าที่ความรับผิดชอบเกี่ยวกับงานวิศวกรรม งานประเมินราคา งานควบคุมการก่อสร้างอาคาร และงานออกแบบผังเมืองและบริการข้อมูล

๓.๓ งานประสานสาธารณูปโภค มีหน้าที่ความรับผิดชอบเกี่ยวกับงานประสานสาธารณูปโภคและกิจการประปา งานระบายน้ำ และงานจัดตกแต่งสถานที่

๓.๔ งานผังเมือง มีหน้าที่ความรับผิดชอบเกี่ยวกับงานสำรวจและแผนที่ งานวางผังเมืองพัฒนาเมือง และงานควบคุมทางผังเมือง

๔. กองสาธารณสุขและสิ่งแวดล้อม ให้มีหน้าที่ความรับผิดชอบเกี่ยวกับการควบคุมโรค การสุขาภิบาลอื่น ๆ ตามแผนการสาธารณสุข การประมวลและวิเคราะห์ข้อมูลทางสถิติที่เกี่ยวข้องกับสาธารณสุข งานเฝ้าระวัง งานเผยแพร่ฝึกอบรม การให้สุขศึกษา การจัดทำงบประมาณตามแผนงานสาธารณสุข งานด้านสิ่งแวดล้อม และงานอื่น ๆ ที่เกี่ยวข้องและที่ได้รับมอบหมาย โดยมีส่วนราชการภายในดังนี้ คือ

๔.๑ งานอนามัยและสิ่งแวดล้อม มีหน้าที่ความรับผิดชอบเกี่ยวกับ งานสุขาภิบาลทั่วไป งานสุขาภิบาลอาหารและสถานประกอบการ และงานควบคุมและจัดการคุณภาพสิ่งแวดล้อม

๔.๒ งานส่งเสริมสุขภาพและสาธารณสุข มีหน้าที่ความรับผิดชอบเกี่ยวกับงานอนามัยชุมชน งานป้องกันยาเสพติด และงานสุขศึกษาและควบคุมโรคติดต่อ

๔.๓ งานรักษาความสะอาด มีหน้าที่ความรับผิดชอบเกี่ยวกับงานรักษาความสะอาด งานกำจัดขยะและน้ำเสีย และงานส่งเสริมและเผยแพร่

๕. กองการศึกษา ศาสนาและวัฒนธรรม มีหน้าที่ความรับผิดชอบเกี่ยวกับการปฏิบัติงานทางการศึกษา การเสนอแนะเกี่ยวกับการศึกษา ส่งเสริมการวิจัย การวางโครงการ สํารวจ เก็บรวบรวมข้อมูลสถิติการศึกษาเพื่อนำไปประกอบการพิจารณา กำหนดนโยบาย แผนงาน และแนวทางการปฏิบัติในการจัดการศึกษา การเผยแพร่ทางการศึกษา และงานอื่น ๆ ที่เกี่ยวข้องและที่ได้รับมอบหมาย โดยให้มีส่วนราชการภายในดังนี้ คือ

๕.๑ งานบริหารการศึกษา มีหน้าที่ความรับผิดชอบเกี่ยวกับงานแผนและวิชาการ งานการศึกษาปฐมวัย งานการศึกษาขั้นพื้นฐาน และงานกิจการโรงเรียน

๕.๒ งานส่งเสริมการศึกษา ศาสนา และวัฒนธรรม มีหน้าที่ความรับผิดชอบเกี่ยวกับงานประเพณี ศาสนา ศิลปะ วัฒนธรรม งานกิจกรรมพัฒนาเด็กและเยาวชน งานศึกษานอกระบบและส่งเสริมอาชีพ และงานบริหารทั่วไป

จึงประกาศให้ทราบโดยทั่วกัน

ประกาศ ณ วันที่ ๑๑ เดือน ตุลาคม พ.ศ. ๒๕๖๓

(นายอรรถ นนทลักษณ์)

นายกองค์การบริหารส่วนตำบลท้ายหาด

