

แผนอัตรากำลัง ๓ ปี

ประจำปีงบประมาณ พ.ศ. ๒๕๖๑ - ๒๕๖๓
(ปรับปรุงครั้งที่ ๒ ประจำปีงบประมาณ พ.ศ. ๒๕๖๓)



ขององค์การบริหารส่วนตำบลท้ายหาด
อำเภอเมืองสมุทรสงคราม จังหวัดสมุทรสงคราม

สารบัญ

เรื่อง	หน้า
หลักการและเหตุผล	
โครงสร้างแบ่งส่วนราชการ	๑
การวิเคราะห์การกำหนดตำแหน่ง	๔
กรอบอัตรากำลัง ๓ ปี	๙
ภาระค่าใช้จ่ายเกี่ยวกับเงินเดือนและประโยชน์ตอบแทนอื่น	๑๑
แผนภูมิโครงสร้างการแบ่งส่วนราชการตามแผนอัตรากำลัง ๓	๑๔
บัญชีแสดงการจัดคนลงสู่ตำแหน่งกรอบอัตรากำลัง	๒๐

ภาคผนวก

ประกาศการปรับปรุงแผนอัตรากำลัง ๓ ปี ประจำปีงบประมาณ พ.ศ. ๒๕๖๑ - ๒๕๖๓

ประกาศการกำหนดโครงสร้างส่วนราชการและระดับตำแหน่งขององค์การบริหารส่วนตำบลท้ายหาด

แผนอัตรากำลัง ๓ ปี ประจำปีงบประมาณ พ.ศ. ๒๕๖๑-๒๕๖๓
(ปรับปรุงครั้งที่ ๒ ประจำปีงบประมาณ พ.ศ. ๒๕๖๓)
ขององค์การบริหารส่วนตำบลท้ายหาด

หลักการและเหตุผล

ด้วยคณะกรรมการกลางพนักงานส่วนตำบลได้ประกาศเปลี่ยนแปลงโครงสร้างส่วนราชการ และระดับตำแหน่งของพนักงานส่วนตำบล ให้เหมาะสมกับภารกิจตามอำนาจหน้าที่ขององค์การบริหารส่วนตำบล ตามประกาศคณะกรรมการกลางพนักงานส่วนตำบล เรื่อง มาตรฐานทั่วไปเกี่ยวกับโครงสร้างส่วนราชการและระดับตำแหน่งขององค์การบริหารส่วนตำบล(ฉบับที่ ๒)พ.ศ. ๒๕๖๒ ลงวันที่ ๑๗ ธันวาคม ๒๕๖๒ ซึ่งคณะกรรมการกลางพนักงานส่วนตำบลจังหวัดสมุทรสงคราม ก็ได้ดำเนินการประกาศ หลักเกณฑ์และเงื่อนไข เกี่ยวกับการบริหารงานบุคคลขององค์การบริหารส่วนตำบล (ฉบับที่ ๓๒) พ.ศ. ๒๕๖๓ ไปแล้ว เมื่อลงวันที่ ๓ เมษายน ๒๕๖๓

เพื่อประโยชน์ในการแบ่งโครงสร้างส่วนราชการขององค์การบริหารส่วนตำบล กำหนดให้ องค์การบริหารส่วนตำบล มี ๓ ประเภท ได้แก่ ประเภทสามัญ และประเภทสามัญ ระดับสูง และประเภทพิเศษ ในระยะเริ่มแรกให้องค์การบริหารส่วนตำบลจัดทำประกาศกำหนดประเภทและระดับตำแหน่งขององค์การบริหารส่วนตำบล โดยองค์การบริหารส่วนตำบลขนาดใหญ่ ขนาดกลาง และขนาดเล็ก ตามประกาศมาตรฐานทั่วไปฉบับเดิม ให้กำหนดเป็น องค์การบริหารส่วนตำบลประเภทสามัญ

และกำหนดตำแหน่งพนักงานส่วนตำบลสายงานผู้บริหาร ได้แก่ ปลัดองค์การบริหารส่วนตำบล รองปลัดองค์การบริหารส่วนตำบล หัวหน้าส่วนราชการ หัวหน้าฝ่าย ให้เป็นระดับใดนั้น ขึ้นอยู่กับประเภทขององค์การบริหารส่วนตำบล สำหรับตำแหน่งสายงานผู้ปฏิบัติ ได้แก่ ตำแหน่งประเภททั่วไป ประเภทวิชาการ จะเป็นระดับใดนั้น ให้เป็นไปตามหลักเกณฑ์ว่าด้วยการเลื่อนระดับ

องค์การบริหารส่วนตำบลประเภทสามัญ ให้มีระดับตำแหน่งสายงานผู้บริหารดังนี้

๑) ตำแหน่งปลัดองค์การบริหารส่วนตำบล ให้เป็นประเภทบริหารท้องถิ่น ระดับกลาง

๒) ตำแหน่งรองปลัดองค์การบริหารส่วนตำบล มีจำนวนไม่เกิน ๒ อัตรา ให้เป็นบริหารท้องถิ่น ระดับต้น โดยอาจปรับปรุงเป็นระดับกลางได้ จำนวน ๑ อัตรา

๓) ตำแหน่งหัวหน้าส่วนราชการ ได้แก่ ผู้อำนวยการหรือที่เรียกชื่ออย่างอื่น เป็นอำนาจการท้องถิ่น ระดับต้น หรือระดับกลาง

๔) ตำแหน่งหัวหน้าฝ่ายในแต่ละส่วนราชการ มีจำนวนไม่เกิน ๒ ฝ่าย ให้เป็นประเภทอำนาจการท้องถิ่น ระดับต้น

ดังนั้น เพื่อให้การปฏิบัติเป็นไปตามกฎหมายที่กำหนด องค์การบริหารส่วนตำบลท้ายหาด จึงขอปรับปรุงแผนอัตรากำลัง ๓ ปี ประจำปีงบประมาณ พ.ศ. ๒๕๖๑-๒๕๖๓ (ปรับปรุงครั้งที่ ๒ ประจำปีงบประมาณ พ.ศ. ๒๕๖๓) เพื่อให้สอดคล้องกับโครงสร้างส่วนราชการและระดับตำแหน่งขององค์การบริหารส่วนตำบล ประเภทสามัญ

๘. โครงสร้างการแบ่งส่วนราชการ

๘.๑ โครงสร้าง

องค์การบริหารส่วนตำบลท้ายหาด มีภารกิจอำนาจหน้าที่ที่ต้องดำเนินการตามพระราชบัญญัติสภาตำบลและองค์การบริหารส่วนตำบล พ.ศ. ๒๕๓๗ และแก้ไขเพิ่มเติมถึง (ฉบับที่ ๖) พ.ศ. ๒๕๕๒ และตามพระราชบัญญัติกำหนดแผนและขั้นตอนการกระจายอำนาจให้แก่องค์กรปกครองท้องถิ่น พ.ศ. ๒๕๔๒ แก้ไขเพิ่มเติม (ฉบับที่ ๒) พ.ศ. ๒๕๕๐ ประกอบกับประกาศคณะกรรมการกลางพนักงานส่วนตำบล เรื่อง มาตรฐานทั่วไปเกี่ยวกับโครงสร้างส่วนราชการและระดับตำแหน่งขององค์การบริหารส่วนตำบล (ฉบับที่ ๒) พ.ศ. ๒๕๖๒ และประกาศคณะกรรมการพนักงานส่วนตำบลจังหวัดสมุทรสงคราม เรื่อง หลักเกณฑ์และเงื่อนไขเกี่ยวกับการบริหารงานบุคคลขององค์การบริหารส่วนตำบล (ฉบับที่ ๓๒) พ.ศ. ๒๕๖๓ ลงวันที่ ๓ เมษายน ๒๕๖๓ จึงได้กำหนดโครงสร้างส่วนราชการในแผนอัตรากำลัง ๓ ปี ประจำปีงบประมาณ พ.ศ. ๒๕๖๑ - ๒๕๖๓ (ปรับปรุงครั้งที่ ๒ ประจำปีงบประมาณ พ.ศ. ๒๕๖๓) ดังนี้

โครงสร้างตามแผนอัตรากำลังปัจจุบัน	โครงสร้างตามแผนอัตรากำลังใหม่	หมายเหตุ
<p>๑.สำนักงานปลัด อบต.</p> <p>๑.๑ งานบริหารงานทั่วไป</p> <ul style="list-style-type: none"> - งานสารบรรณ - งานอำนวยความสะดวกและข้อมูลข่าวสาร - งานบริหารงานบุคคล - งานตรวจสอบภายใน - งานเลือกตั้งและทะเบียนข้อมูล - งานรัฐพิธี - งานกิจการสภา อบต. - งานอื่น ๆ ที่ไม่ได้อยู่ในส่วนราชการใด <p>๑.๒ งานนโยบายและแผน</p> <ul style="list-style-type: none"> - งานนโยบายและแผน - งานวิชาการ - งานข้อมูลและประชาสัมพันธ์ - งานสารสนเทศและระบบคอมพิวเตอร์ - งานงบประมาณ <p>๑.๓ งานกฎหมายและคดี</p> <ul style="list-style-type: none"> - งานกฎหมายและนิติกรรม - งานการดำเนินการทางคดีและศาลปกครอง - งานร้องเรียนร้องทุกข์และอุทธรณ์ - งานระเบียบการคลัง - งานข้อบัญญัติและระเบียบ <p>๑.๔ งานส่งเสริมสวัสดิการสังคมและชุมชน</p> <ul style="list-style-type: none"> - งานส่งเสริมสวัสดิการสังคมและชุมชน 	<p>๑.สำนักงานปลัด อบต.</p> <p>๑.๑ งานบริหารงานทั่วไป</p> <ul style="list-style-type: none"> - งานสารบรรณ - งานอำนวยความสะดวกและข้อมูลข่าวสาร - งานบริหารงานบุคคล - งานตรวจสอบภายใน - งานเลือกตั้งและทะเบียนข้อมูล - งานรัฐพิธี - งานกิจการสภา อบต. - งานอื่น ๆ ที่ไม่ได้อยู่ในส่วนราชการใด <p>๑.๒ งานนโยบายและแผน</p> <ul style="list-style-type: none"> - งานนโยบายและแผน - งานวิชาการ - งานข้อมูลและประชาสัมพันธ์ - งานสารสนเทศและระบบคอมพิวเตอร์ - งานงบประมาณ <p>๑.๓ งานกฎหมายและคดี</p> <ul style="list-style-type: none"> - งานกฎหมายและนิติกรรม - งานการดำเนินการทางคดีและศาลปกครอง - งานร้องเรียนร้องทุกข์และอุทธรณ์ - งานระเบียบการคลัง - งานข้อบัญญัติและระเบียบ <p>๑.๔ งานส่งเสริมสวัสดิการสังคมและชุมชน</p> <ul style="list-style-type: none"> - งานส่งเสริมสวัสดิการสังคมและชุมชน 	

โครงสร้างตามแผนอัตรากำลังปัจจุบัน	โครงสร้างตามแผนอัตรากำลังใหม่	หมายเหตุ
<p>๒.กองคลัง</p> <p>๒.๑ งานการเงิน</p> <ul style="list-style-type: none"> - งานการเงิน - งานรับเงิน-เบิกจ่ายเงิน - งานจัดทำฎีกาเบิกจ่ายเงิน - งานเก็บรักษาเงิน <p>๒.๒ งานบัญชี</p> <ul style="list-style-type: none"> - งานการบัญชี - งานทะเบียนคุมการเบิกจ่ายเงิน - งานงบการเงินและงบทดลอง - งานแสดงฐานะทางการเงิน <p>๒.๓ งานพัฒนาและจัดเก็บรายได้</p> <ul style="list-style-type: none"> - งานภาษีอากร ค่าธรรมเนียมและค่าเช่า - งานพัฒนารายได้ - งานควบคุมกิจการค้าและค่าปรับ - งานทะเบียนควบคุมและเร่งรัดรายได้ <p>๒.๔ งานทะเบียนทรัพย์สินและพัสดุ</p> <ul style="list-style-type: none"> - งานทะเบียนทรัพย์สินและแผนที่ภาษี - งานพัสดุ - งานทะเบียนเบิกจ่ายวัสดุครุภัณฑ์และยานพาหนะ 	<p>๒.กองคลัง</p> <p>๒.๑ งานการเงิน</p> <ul style="list-style-type: none"> - งานการเงิน - งานรับเงิน-เบิกจ่ายเงิน - งานจัดทำฎีกาเบิกจ่ายเงิน - งานเก็บรักษาเงิน <p>๒.๒ งานบัญชี</p> <ul style="list-style-type: none"> - งานการบัญชี - งานทะเบียนคุมการเบิกจ่ายเงิน - งานงบการเงินและงบทดลอง - งานแสดงฐานะทางการเงิน <p>๒.๓ งานพัฒนาและจัดเก็บรายได้</p> <ul style="list-style-type: none"> - งานภาษีอากร ค่าธรรมเนียมและค่าเช่า - งานพัฒนารายได้ - งานควบคุมกิจการค้าและค่าปรับ - งานทะเบียนควบคุมและเร่งรัดรายได้ <p>๒.๔ งานทะเบียนทรัพย์สินและพัสดุ</p> <ul style="list-style-type: none"> - งานทะเบียนทรัพย์สินและแผนที่ภาษี - งานพัสดุ - งานทะเบียนเบิกจ่ายวัสดุครุภัณฑ์และยานพาหนะ 	
<p>๓.กองช่าง</p> <p>๓.๑ งานก่อสร้าง</p> <ul style="list-style-type: none"> - งานก่อสร้างและบูรณะถนน - งานก่อสร้าง บูรณะสะพาน เขื่อน - งานข้อมูลก่อสร้างและแผนที่เส้นทางคมนาคม <p>๓.๒ งานออกแบบและควบคุมอาคาร</p> <ul style="list-style-type: none"> - งานวิศวกรรม - งานประเมินราคา - งานควบคุมการก่อสร้างอาคาร - งานออกแบบ ผังเมืองและบริการข้อมูล <p>๓.๓ งานประสานสาธารณูปโภค</p> <ul style="list-style-type: none"> - งานประสานสาธารณูปโภคและกิจการประปา - งานระบายน้ำ - งานจัดตกแต่งสถานที่ <p>๓.๔ งานผังเมือง</p> <ul style="list-style-type: none"> - งานสำรวจและแผนที่ - งานวางผังเมืองพัฒนาเมือง - งานควบคุมทางผังเมือง 	<p>๓.กองช่าง</p> <p>๓.๑ งานก่อสร้าง</p> <ul style="list-style-type: none"> - งานก่อสร้างและบูรณะถนน - งานก่อสร้าง บูรณะสะพาน เขื่อน - งานข้อมูลก่อสร้างและแผนที่เส้นทางคมนาคม <p>๓.๒ งานออกแบบและควบคุมอาคาร</p> <ul style="list-style-type: none"> - งานวิศวกรรม - งานประเมินราคา - งานควบคุมการก่อสร้างอาคาร - งานออกแบบ ผังเมืองและบริการข้อมูล <p>๓.๓ งานประสานสาธารณูปโภค</p> <ul style="list-style-type: none"> - งานประสานสาธารณูปโภคและกิจการประปา - งานระบายน้ำ - งานจัดตกแต่งสถานที่ <p>๓.๔ งานผังเมือง</p> <ul style="list-style-type: none"> - งานสำรวจและแผนที่ - งานวางผังเมืองพัฒนาเมือง - งานควบคุมทางผังเมือง 	

โครงสร้างตามแผนอัตรากำลังปัจจุบัน	โครงสร้างตามแผนอัตรากำลังใหม่	หมายเหตุ
<p>๔. กองสาธารณสุขและสิ่งแวดล้อม</p> <p>๔.๑ งานอนามัยและสิ่งแวดล้อม</p> <ul style="list-style-type: none"> - งานสุขาภิบาลทั่วไป - งานสุขาภิบาลอาหารและสถานประกอบการ - งานควบคุมและจัดการคุณภาพสิ่งแวดล้อม <p>๔.๒ งานส่งเสริมสุขภาพและสาธารณสุข</p> <ul style="list-style-type: none"> - งานอนามัยชุมชน - งานป้องกันยาเสพติด - งานสุขศึกษาและควบคุมโรคติดต่อ <p>๔.๓ งานรักษาความสะอาด</p> <ul style="list-style-type: none"> - งานรักษาความสะอาด - งานกำจัดขยะและน้ำเสีย - งานส่งเสริมและเผยแพร่ 	<p>๔. กองสาธารณสุขและสิ่งแวดล้อม</p> <p>๔.๑ งานอนามัยและสิ่งแวดล้อม</p> <ul style="list-style-type: none"> - งานสุขาภิบาลทั่วไป - งานสุขาภิบาลอาหารและสถานประกอบการ - งานควบคุมและจัดการคุณภาพสิ่งแวดล้อม <p>๔.๒ งานส่งเสริมสุขภาพและสาธารณสุข</p> <ul style="list-style-type: none"> - งานอนามัยชุมชน - งานป้องกันยาเสพติด - งานสุขศึกษาและควบคุมโรคติดต่อ <p>๔.๓ งานรักษาความสะอาด</p> <ul style="list-style-type: none"> - งานรักษาความสะอาด - งานกำจัดขยะและน้ำเสีย - งานส่งเสริมและเผยแพร่ 	
<p>๕. กองการศึกษา ศาสนาและวัฒนธรรม</p> <p>๕.๑ งานบริหารการศึกษา</p> <ul style="list-style-type: none"> - งานแผนและวิชาการ - งานการศึกษาปฐมวัย - งานการศึกษาขั้นพื้นฐาน - งานกิจการโรงเรียน <p>๕.๒ งานส่งเสริมการศึกษา ศาสนา และวัฒนธรรม</p> <ul style="list-style-type: none"> - งานประเพณี ศาสนา ศิลปะ วัฒนธรรม - งานกิจกรรมพัฒนาเด็กและเยาวชน - งานการศึกษานอกระบบและส่งเสริมอาชีพ - งานบริหารทั่วไป 	<p>๕. กองการศึกษา ศาสนาและวัฒนธรรม</p> <p>๕.๑ งานบริหารการศึกษา</p> <ul style="list-style-type: none"> - งานแผนและวิชาการ - งานการศึกษาปฐมวัย - งานการศึกษาขั้นพื้นฐาน - งานกิจการโรงเรียน <p>๕.๒ งานส่งเสริมการศึกษา ศาสนา และวัฒนธรรม</p> <ul style="list-style-type: none"> - งานประเพณี ศาสนา ศิลปะ วัฒนธรรม - งานกิจกรรมพัฒนาเด็กและเยาวชน - งานการศึกษานอกระบบและส่งเสริมอาชีพ - งานบริหารทั่วไป 	

๘.๒ การวิเคราะห์การกำหนดตำแหน่ง

จากข้อ ๗ และข้อ ๘.๑ องค์การบริหารส่วนตำบลท้ายหาด ได้ศึกษาวิเคราะห์สภาพปัญหาอำนาจหน้าที่และภารกิจความรับผิดชอบ ขององค์การบริหารส่วนตำบลท้ายหาด เพื่อกำหนดภารกิจที่จะดำเนินการให้เป็นไปอย่างมีประสิทธิภาพและประสิทธิผลในช่วงระยะเวลา ๓ ปี ต่อไปข้างหน้า ตั้งแต่ปีงบประมาณ พ.ศ. ๒๕๖๑ – พ.ศ. ๒๕๖๓ ทำให้ทราบว่าปัจจัยหนึ่งที่จะทำให้การดำเนินการกิจสำเร็จ ลุล่วงและสามารถแก้ไขปัญหาของท้องถิ่นได้อย่างมีประสิทธิภาพ ก็คือ การจัดสรรบุคลากรที่มีความรู้ความสามารถที่เหมาะสมและสอดคล้องกับภารกิจ โดยได้กำหนดบุคลากรไว้ในกรอบอัตรากำลัง ๓ ปี ดังนี้

สำนักงานปลัดองค์การบริหารส่วนตำบล

มีหน้าที่ความรับผิดชอบเกี่ยวกับราชการทั่วไปขององค์การบริหารส่วนตำบล และราชการที่มีให้กำหนดไว้เป็นหน้าที่ของกอง หรือส่วนราชการใดในองค์การบริหารส่วนตำบลโดยเฉพาะ เช่น งานธุรการ งานสารบรรณ การจัดทำทะเบียนสมาชิกสภาองค์การบริหารส่วนตำบล คณะกรรมการบริหารฯ งานพิมพ์ติดงานอินเตอร์เน็ตตำบล งานการเจ้าหน้าที่ งานการประชุม งานการซื้อบังคับตำบล งานนิติกร งานรัฐพิธี งานประชาสัมพันธ์ งานจัดทำแผนพัฒนาตำบล งานการจัดทำข้อบังคับงบประมาณประจำปี งานขออนุมัติดำเนินการตามข้อบังคับ งานป้องกันและบรรเทาสาธารณภัย งานกีฬาและันทนาการ งานสวัสดิการสังคม งานพัฒนาชุมชน งานจัดระเบียบชุมชน งานสังคมสงเคราะห์ งานส่งเสริมอาชีพและข้อมูลแรงงาน งานพัฒนาสตรีและเยาวชน งานสนับสนุนกิจกรรมของเด็กและสตรี รวมทั้งกำกับและเร่งรัดการปฏิบัติราชการของส่วนราชการในองค์การบริหารส่วนตำบลให้เป็นไปตามนโยบาย แนวทาง และแผนการ ปฏิบัติราชการขององค์การบริหารส่วนตำบล จากหน้าที่ความรับผิดชอบดังกล่าวจึงได้ทำการวิเคราะห์ภารกิจ โดยแบ่งออกเป็น ๔ งาน ดังนี้

๑. งานบริหารทั่วไป มีหน้าที่ความรับผิดชอบเกี่ยวกับสารบรรณ งานอำนวยความสะดวกและข้อมูลข่าวสาร งานบริหารงานบุคคล งานตรวจสอบภายใน งานเลือกตั้งและทะเบียนข้อมูล งานรัฐพิธี งานประชุมสภา อบต. และงานอื่น ๆ ที่ไม่ได้อยู่ในส่วนราชการใด

๒. งานนโยบายและแผน มีหน้าที่ความรับผิดชอบเกี่ยวกับ งานนโยบายและแผน งานวิชาการ งานข้อมูลและประชาสัมพันธ์ งานสารสนเทศและระบบคอมพิวเตอร์ งานงบประมาณ

๓. งานกฎหมายและคดี มีหน้าที่ความรับผิดชอบเกี่ยวกับ งานกฎหมายและนิติกรรม งานการดำเนินการทางคดีและศาลปกครอง งานร้องเรียน ร้องทุกข์และอุทธรณ์ งานระเบียบการคลัง และงานข้อบัญญัติ อบต.

๔. งานส่งเสริมสวัสดิการสังคมและชุมชน มีหน้าที่ความรับผิดชอบเกี่ยวกับเกี่ยวกับงานส่งเสริมสวัสดิการสังคมและชุมชน

พนักงานส่วนตำบล

-หัวหน้าสำนักปลัด (นักบริหารงานทั่วไป ระดับต้น)	จำนวน	๑	อัตรา
-นักทรัพยากรบุคคล ปก/ชก	จำนวน	๑	อัตรา
-นักวิเคราะห์นโยบายและแผน ปก/ชก	จำนวน	๑	อัตรา
-นักพัฒนาชุมชน ปก./ชก.	จำนวน	๑	อัตรา
-นิติกร ปก/ชก	จำนวน	๑	อัตรา
-เจ้าพนักงานธุรการ ปง/ชง	จำนวน	๑	อัตรา

พนักงานจ้างตามภารกิจ (มีคุณวุฒิ)

-ผู้ช่วยนักวิเคราะห์นโยบายและแผน	จำนวน	๑	อัตรา
-ผู้ช่วยเจ้าพนักงานธุรการ	จำนวน	๑	อัตรา

พนักงานจ้างตามภารกิจ (มีทักษะ)

-พนักงานขับรถยนต์ (ส่วนกลาง)	จำนวน	๑	อัตรา
------------------------------	-------	---	-------

พนักงานจ้างทั่วไป

-นักการภารโรง	จำนวน	๑	อัตรา
-คนงานทั่วไป	จำนวน	๒	อัตรา

กองคลัง

มีหน้าที่ความรับผิดชอบเกี่ยวกับการจ่าย การรับ การนำส่งเงินและเอกสารทางการเงิน การตรวจสอบใบสำคัญ ฎีกาเกี่ยวกับเงินเดือนค่าจ้าง ค่าตอบแทนเงินบำเหน็จบำนาญ เงินอื่น ๆ งานเกี่ยวกับการจัดทำงบประมาณฐานะการเงิน การจัดสรรเงินต่าง ๆ การจัดทำบัญชีทุกประเภท ทะเบียนคุมเงินรายได้ และรายจ่ายต่าง ๆ การควบคุมการเบิกจ่าย งานทำงบทดลองประจำปี ประจำปี งานเกี่ยวกับพัสดุขององค์การบริหารส่วนตำบลและงานอื่น ๆ ที่เกี่ยวข้องและได้รับมอบหมายจากหน้าที่ความรับผิดชอบดังกล่าวจึงได้ทำการวิเคราะห์ภารกิจ โดยแบ่งออกเป็น ๔ งานดังนี้

๑. งานการเงิน มีหน้าที่ความรับผิดชอบเกี่ยวกับ งานการเงิน งานรับเงินเบิก-จ่ายเงิน งานจัดทำฎีกาเบิกจ่ายเงินและงานเก็บรักษาเงิน

๒. งานบัญชี มีหน้าที่ความรับผิดชอบเกี่ยวกับ งานการบัญชี งานทะเบียนคุมการเบิกจ่าย งานงบการเงินและงบทดลอง และงานแสดงฐานะทางการเงิน

๓. งานพัฒนาและจัดเก็บรายได้ มีหน้าที่ความรับผิดชอบเกี่ยวกับ งานภาษีอากร ค่าธรรมเนียมและค่าเช่า งานพัฒนารายได้ งานควบคุมกิจการค้าและค่าปรับ และงานทะเบียนควบคุมและเร่งรัดรายได้

๔. งานทะเบียนทรัพย์สินและพัสดุ มีหน้าที่ความรับผิดชอบเกี่ยวกับ งานทะเบียนทรัพย์สิน และแผนที่ภาษี งานพัสดุ และงานทะเบียนเบิกจ่ายวัสดุครุภัณฑ์และยานพาหนะ

โดยกำหนดอัตรากำลังไว้ดังนี้

พนักงานส่วนตำบล

-ผู้อำนวยการกองคลัง (นักบริหารงานการคลัง ระดับต้น)	จำนวน	๑	อัตรา
---	-------	---	-------

-นักวิชาการจัดเก็บรายได้ ปก/ชก	จำนวน	๑	อัตรา
--------------------------------	-------	---	-------

-เจ้าพนักงานการเงินและบัญชี ปง/ชง	จำนวน	๑	อัตรา
-----------------------------------	-------	---	-------

-เจ้าพนักงานพัสดุ ปง/ชง	จำนวน	๑	อัตรา
-------------------------	-------	---	-------

พนักงานจ้างตามภารกิจ (มีคุณวุฒิ)

-ผู้ช่วยเจ้าพนักงานจัดเก็บรายได้	จำนวน	๑	อัตรา
----------------------------------	-------	---	-------

กองช่าง

มีหน้าที่ความรับผิดชอบเกี่ยวกับการสำรวจ ออกแบบ การจัดทำข้อมูลทางด้านวิศวกรรม การจัดเก็บและทดลองคุณภาพวัสดุ งานออกและเขียนแบบ การตรวจสอบ การก่อสร้าง งานควบคุมอาคารตามระเบียบกฎหมาย งานแผนการปฏิบัติ งานการก่อสร้างและซ่อมบำรุง การควบคุมการก่อสร้างและซ่อมบำรุง งานแผนงานด้านวิศวกรรมเครื่องจักรกล การรวบรวมประวัติติดตามควบคุมการปฏิบัติ งานเครื่องจักรกล การควบคุม การบำรุงรักษาเครื่องจักรและยานพาหนะ งานเกี่ยวกับแผนงานควบคุม เก็บรักษา การเบิกจ่ายวัสดุ อุปกรณ์ อะไหล่ น้ำมันเชื้อเพลิง และงานอื่น ๆ ที่เกี่ยวข้องและได้รับมอบหมาย จากหน้าที่ความรับผิดชอบดังกล่าวจึงได้ทำการวิเคราะห์ภารกิจ โดยแบ่งออกเป็น ๔ งานดังนี้

๑. งานก่อสร้าง มีหน้าที่ความรับผิดชอบเกี่ยวกับงานก่อสร้างบูรณะถนน งานก่อสร้างและบูรณะสะพานและเขื่อน และงานระบบข้อมูลและแผนที่เส้นทางคมนาคม

๒. งานออกแบบและควบคุมอาคาร มีหน้าที่ความรับผิดชอบเกี่ยวกับงานวิศวกรรม งานประเมินราคา งานควบคุมการก่อสร้างอาคาร และงานออกแบบ ผังเมืองและบริการข้อมูล

๓. งานประสานสาธารณูปโภค มีหน้าที่ความรับผิดชอบเกี่ยวกับงานประสานสาธารณูปโภค และกิจการประปา งานระบายน้ำ และงานจัดตกแต่งสถานที่

๔. งานผังเมือง มีหน้าที่ความรับผิดชอบเกี่ยวกับเกี่ยวกับงานสำรวจและแผนที่ งานวางผังเมืองพัฒนาเมือง และงานควบคุมทางผังเมือง

โดยกำหนดอัตรากำลังไว้ดังนี้

พนักงานส่วนตำบล

-ผู้อำนวยการกองช่าง (นักบริหารงานช่าง ระดับต้น)	จำนวน	๑	อัตรา
--	-------	---	-------

-นายช่างโยธา ปง/ชง	จำนวน	๑	อัตรา
--------------------	-------	---	-------

พนักงานจ้างตามภารกิจ (มีคุณวุฒิ)

-ผู้ช่วยช่างโยธา	จำนวน	๑	อัตรา
------------------	-------	---	-------

กองสาธารณสุขและสิ่งแวดล้อม

มีหน้าที่ความรับผิดชอบเกี่ยวกับเกี่ยวกับการควบคุมโรค การสุขาภิบาลอื่น ๆ ตามแผนการสาธารณสุข การประมวลและวิเคราะห์ข้อมูลทางสถิติที่เกี่ยวข้องกับสาธารณสุข งานเฝ้าระวัง งานเผยแพร่ฝึกอบรม การให้สุขศึกษา การจัดทำงบประมาณตามแผนงานสาธารณสุข งานด้านสิ่งแวดล้อม และงานอื่น ๆ ที่เกี่ยวข้องและที่ได้รับมอบหมาย จากหน้าที่ความรับผิดชอบดังกล่าวจึงได้ทำการวิเคราะห์ภารกิจ โดยแบ่งออกเป็น ๓ งานดังนี้

๑. งานอนามัยและสิ่งแวดล้อม มีหน้าที่ความรับผิดชอบเกี่ยวกับเกี่ยวกับ งานสุขาภิบาลทั่วไป งานสุขาภิบาลอาหารและสถานประกอบการ และงานควบคุมและจัดการคุณภาพสิ่งแวดล้อม

๒. งานส่งเสริมสุขภาพและสาธารณสุข มีหน้าที่ความรับผิดชอบเกี่ยวกับเกี่ยวกับงานอนามัยชุมชน งานป้องกันยาเสพติด และงานสุขศึกษาและควบคุมโรคติดต่อ

๓. งานรักษาความสะอาด มีหน้าที่ความรับผิดชอบเกี่ยวกับเกี่ยวกับงานรักษาความสะอาด งานกำจัดขยะและน้ำเสีย และงานส่งเสริมและเผยแพร่

โดยกำหนดอัตรากำลังไว้ดังนี้

พนักงานส่วนตำบล

- ผู้อำนวยการกองสาธารณสุขและสิ่งแวดล้อม (นักบริหารงานสาธารณสุข ระดับต้น)	จำนวน	๑	อัตรา
- นักวิชาการสาธารณสุข ปก./ชก.	จำนวน	๑	อัตรา

พนักงานจ้างตามภารกิจ (มีทักษะ)

- พนักงานขับรถยนต์ (บรรทุกขยะ)	จำนวน	๑	อัตรา
--------------------------------	-------	---	-------

พนักงานจ้างทั่วไป

- คนงานประจำรถขยะ	จำนวน	๓	อัตรา
-------------------	-------	---	-------

กองการศึกษา ศาสนาและวัฒนธรรม

มีหน้าที่ความรับผิดชอบเกี่ยวกับเกี่ยวกับการปฏิบัติงานทางการศึกษา การเสนอแนะเกี่ยวกับการศึกษา ส่งเสริมการวิจัย การวางโครงการ สำรอง เก็บรวบรวมข้อมูลสถิติการศึกษาเพื่อนำไปประกอบการพิจารณา กำหนดนโยบาย แผนงาน และแนวทางการปฏิบัติในการจัดการศึกษา การเผยแพร่ทางการศึกษา และงานอื่น ๆ ที่เกี่ยวข้องและที่ได้รับมอบหมาย จากหน้าที่ความรับผิดชอบดังกล่าวจึงได้ทำการวิเคราะห์ภารกิจ โดยแบ่งออกเป็น ๒ งานดังนี้

๑. งานบริหารการศึกษา มีหน้าที่ความรับผิดชอบเกี่ยวกับเกี่ยวกับงานแผนและวิชาการ งานการศึกษาปฐมวัย งานการศึกษาขั้นพื้นฐาน และงานกิจการโรงเรียน

๒. งานส่งเสริมการศึกษา ศาสนา และวัฒนธรรม มีหน้าที่ความรับผิดชอบเกี่ยวกับเกี่ยวกับงานประเพณี ศาสนา ศิลปะ วัฒนธรรม งานกิจกรรมพัฒนาเด็กและเยาวชน งานการศึกษานอกระบบและส่งเสริมอาชีพ และงานบริหารทั่วไป

โดยกำหนดอัตรากำลังไว้ดังนี้

พนักงานส่วนตำบล

- ผู้อำนวยการกองการศึกษา ศาสนาและวัฒนธรรม (นักบริหารงานศึกษา ระดับต้น)	จำนวน	๑	อัตรา
- นักวิชาการศึกษา ปก./ชก.	จำนวน	๑	อัตรา
- ครู	จำนวน	๑	อัตรา

พนักงานจ้างตามภารกิจ (มีคุณวุฒิ)

- ผู้ดูแลเด็ก	จำนวน	๒	อัตรา
---------------	-------	---	-------

องค์การบริหารส่วนตำบลท้ายหาด ได้วิเคราะห์การกำหนดตำแหน่งจากภารกิจที่จะดำเนินการในแต่ละส่วนราชการในระยะเวลา ๓ ปีข้างหน้า ซึ่งเป็นการสะท้อนให้เห็นว่าปริมาณงานแต่ละส่วนราชการมีเท่าใด เพื่อนำมาวิเคราะห์ว่าจะใช้ตำแหน่งใด จำนวนเท่าใดในส่วนราชการนั้น จึงจะเหมาะสมกับภารกิจ ปริมาณงาน เพื่อให้คุ้มค่าต่อการใช้จ่ายงบประมาณขององค์การบริหารส่วนตำบลท้ายหาด และเพื่อให้การบริหารงานขององค์การบริหารส่วนตำบลท้ายหาดเป็นไปอย่างมีประสิทธิภาพและประสิทธิผล

การวิเคราะห์ประเมินความต้องการกำลังคนขององค์การบริหารส่วนตำบลท้ายหาด

องค์การบริหารส่วนตำบลท้ายหาด เป็นองค์การบริหารส่วนตำบลขนาดกลาง ซึ่งมีรายได้ระหว่าง ๒๘-๓๒ ล้านบาท ปัจจุบันมีอัตรากำลังคน พนักงานส่วนตำบล และพนักงานจ้าง จำนวน ๓๑ อัตรา ประกอบด้วย

- พนักงานส่วนตำบล จำนวน ๑๗ อัตรา
- พนักงานจ้าง จำนวน ๑๔ อัตรา

จากการวิเคราะห์ปริมาณงานที่แต่ละกอง/ส่วนราชการมีความจำเป็นต้องใช้ในการปฏิบัติงานตามภารกิจงาน ในระยะเวลา ๑ ปี ที่พนักงาน ๑ คน ต้องใช้เวลาในการปฏิบัติงาน

มาตรฐานการทำงาน หมายถึง เวลามาตรฐานที่คน ๑ คน จะใช้การทำงานแต่ละชิ้น

การคิดวันและเวลาทำงานมาตรฐานของข้าราชการ มีวิธีการคิด ดังนี้

๑ ปี จะมี	๕๒	สัปดาห์
๑ สัปดาห์จะทำ	๕	วัน
๑ ปี จะมีวันทำ	๒๖๐	วัน
วันหยุดราชการประจำปี	๑๓	วัน
วันหยุดพักผ่อนประจำปี (พักร้อน)	๑๐	วัน
คิดเฉลี่ยวันหยุดลากิจ ลาป่วย	๗	วัน
รวมวันหยุดใน ๑ ปี	๓๐	วัน

* วันทำงานมาตรฐานของข้าราชการใน ๑ ปี ๒๓๐ วัน

เวลาทำงานมาตรฐานของข้าราชการใน ๑ วัน ๖ ชั่วโมง

(๐๘.๓๐ - ๑๖.๓๐ น.- เวลาพักกลางวัน ๑ ชม.-เวลาพักส่วนตัว ๑ ชม.)

** เวลาทำงานของข้าราชการใน ๑ ปี (๒๓๐ x ๖) ๑,๓๘๐ ชั่วโมง

หรือ (๑,๓๘๐ x ๖๐) ๘๒,๘๐๐ นาที

ซึ่งในการกำหนดจำนวนตำแหน่งข้าราชการจะใช้เวลาทำงานมาตรฐานนี้เป็นเกณฑ์สูตรในการคำนวณ

$$\text{จำนวนคน} = \frac{\text{ปริมาณงานทั้งหมด (๑ปี)} \times \text{เวลามาตรฐานต่อ ๑ ชิ้น}}{\text{เวลาทำงานมาตรฐานต่อคนต่อปี}}$$

*** ค่ามาตรฐาน พนักงาน ๑ คน ใช้เวลาในการปฏิบัติงานทั้งปี จำนวน ๒๓๐ วัน วันละ ๓๖๐ นาที รวมใช้เวลาปฏิบัติงานทั้งปี จำนวน ๘๒,๘๐๐ นาที

กรอบอัตรากำลัง ๓ ปี ระหว่าง ปี พ.ศ. ๒๕๖๑ - ๒๕๖๓

(ปรับปรุงครั้งที่ ๒ ประจำปีงบประมาณ พ.ศ. ๒๕๖๓)

องค์การบริหารส่วนตำบลท้ายหาด อำเภอเมืองสมุทรสงคราม จังหวัดสมุทรสงคราม

ส่วนราชการ	กรอบ อัตรากำลังเดิม	อัตราตำแหน่งที่คาดว่าจะต้องใช้ในช่วงระยะเวลา ๓ ปี ข้างหน้า			เพิ่ม/ลด			หมายเหตุ
		๒๕๖๑	๒๕๖๒	๒๕๖๓	๒๕๖๑	๒๕๖๒	๒๕๖๓	
ปลัดองค์การบริหารส่วนตำบล (นักบริหารงานท้องถิ่นระดับกลาง)	๑	๑	๑	๑	-	-	-	
สำนักงานปลัด อบต.								
- หัวหน้าสำนักงานปลัด (นักบริหารงานทั่วไป ระดับต้น)	๑	๑	๑	๑	-	-	-	
- นักทรัพยากรบุคคล (ปก./ชก.)	๑	๑	๑	๑	-	-	-	
- นักวิเคราะห์นโยบายและแผน(ปก./ชก.)	๑	๑	๑	๑	-	-	-	
- .นิติกร (ปก./ชก.)	๑	๑	๑	๑	-	-	-	
- นักพัฒนาชุมชน (ปก./ชก.)	-	-	๑	๑	-	+๑	-	ปรับเกี่ยตำแหน่งมาจาก เจ้าพนักงานส่งเสริมการ ท่องเที่ยว
- เจ้าพนักงานธุรการ (ปง./ชง.)	๑	๑	๑	๑	-	-	-	
พนักงานจ้างตามภารกิจ (มีคุณวุฒิ)								
- ผู้ช่วยนักวิเคราะห์นโยบายและแผน	๑	๑	๑	๑	-	-	-	
- ผู้ช่วยเจ้าพนักงานธุรการ	๑	๑	๑	๑	-	-	-	
พนักงานจ้างตามภารกิจ (มีทักษะ)								
- พนักงานขับรถยนต์(ส่วนกลาง)	๑	๑	๑	๑	-	-	-	
พนักงานจ้างทั่วไป								
- นักการภารโรง	๑	๑	๑	๑	-	-	-	
-คนงานทั่วไป	๒	๒	๒	๒	-	-	-	
กองคลัง								
- ผู้อำนวยการกองคลัง (นักบริหารงานการคลัง ระดับต้น)	๑	๑	๑	๑	-	-	-	
- นักวิชาการจัดเก็บรายได้ (ปก./ชก)	๑	๑	๑	๑	-	-	-	
- เจ้าพนักงานการเงินและบัญชี (ปง./ชง.)	๑	๑	๑	๑	-	-	-	
- เจ้าพนักงานพัสดุ (ปง./ชง.)	๑	๑	๑	๑	-	-	-	
พนักงานจ้างตามภารกิจ (มีคุณวุฒิ)								
- ผู้ช่วยเจ้าพนักงานจัดเก็บรายได้	๑	๑	๑	๑	-	-	-	

ส่วนราชการ	กรอบ อัตรา กำลังเดิม	อัตราตำแหน่งที่คาดว่าจะ ต้องใช้ในช่วงระยะ เวลา ๓ ปี ข้างหน้า			เพิ่ม/ลด			หมายเหตุ
		๒๕๖๑	๒๕๖๒	๒๕๖๓	๒๕๖๑	๒๕๖๒	๒๕๖๓	
กองช่าง								
- ผู้อำนวยการกองช่าง (นักบริหารงานช่าง ระดับต้น)	๑	๑	๑	๑	-	-	-	
- นายช่างโยธา (ปง/ชง)	๑	๑	๑	๑	-	-	-	
พนักงานจ้างตามภารกิจ (มีคุณวุฒิ)								
- ผู้ช่วยนายช่างโยธา	๑	๑	๑	๑	-	-	-	
กองสาธารณสุขและสิ่งแวดล้อม								
- ผู้อำนวยการกองสาธารณสุขและสิ่งแวดล้อม (นักบริหารงานสาธารณสุขระดับต้น)	๑	๑	๑	๑	-	-	-	
- นักวิชาการสาธารณสุข (ปก.ชก.)	-	-	๑	๑	-	+๑	-	ขอกำหนดเพิ่ม
พนักงานจ้างตามภารกิจ (มีทักษะ)								
- พนักงานขับรถยนต์ (บรรทุกขยะ)	๑	๑	๑	๑	-	-	-	
พนักงานจ้างทั่วไป								
- คนงานประจำรถขยะ	๓	๓	๓	๓	-	-	-	
กองการศึกษา ศาสนา และวัฒนธรรม								
- ผู้อำนวยการกองการศึกษา ศาสนา และวัฒนธรรม (นักบริหารงานศึกษา ระดับต้น)	๑	๑	๑	๑	-	-	-	
- ครู	๑	๑	๑	๑	-	-	-	
- นักวิชาการศึกษา (ปก./ชก)	-	-	๑	๑	-	+๑	-	ขอกำหนดเพิ่ม
- ครูผู้ดูแลเด็ก (จะได้รับการอนุมัติตำแหน่งเมื่อกรมส่งเสริมการปกครอง ท้องถิ่นจัดสรรตำแหน่งให้แล้วเท่านั้น)	๑	๑	๑	๑	-	-	-	รอการจัดสรร ตำแหน่งจากกรมฯ
พนักงานจ้างตามภารกิจ (มีทักษะ)								
- ผู้ดูแลเด็ก	๒	๒	๒	๒	-	-	-	
รวม	๓๑	๓๑	๓๓	๓๓	-	-๑/+๓	-	

๙. ภาระค่าใช้จ่ายเกี่ยวกับเงินเดือนและประโยชน์ตอบแทนอื่น

ลำดับ	ชื่อสายงาน	ระดับตำแหน่ง	จำนวนทั้งหมด	จำนวนที่มีอยู่ปัจจุบัน		อัตราตำแหน่งที่คาดว่าจะต้องใช้เวลา ๓ ปีข้างหน้า			อัตรากำลังคนเพิ่ม / ลด			ภาระค่าใช้จ่ายที่เพิ่มขึ้น			ค่าใช้จ่ายรวม			หมายเหตุ
				จำนวน (คน)	เงินเดือน	๒๕๖๑	๒๕๖๒	๒๕๖๓	๒๕๖๑	๒๕๖๒	๒๕๖๓	๒๕๖๑	๒๕๖๒	๒๕๖๓	๒๕๖๑	๒๕๖๒	๒๕๖๓	
๑	ปลัด อบต. (นักบริหารงานท้องถิ่น) สำนักงานปลัด (๑๑)	กลาง	๑	๑	๕๕๐,๘๖๐	๑	๑	๑	-	-	-	๑๔,๘๘๐	๑๕,๕๘๐	๑๕,๙๖๐	๕๕๑,๑๖๐	๕๕๗,๑๖๐	๕๖๓,๑๖๐	๓๑,๙๐๐
๒	หัวหน้าสำนักงานปลัด (นักบริหารงานทั่วไป)	ต้น	๑	๑	๓๗๘,๓๖๐	๑	๑	๑	-	-	-	๑๒,๙๖๐	๑๓,๓๒๐	๑๓,๔๔๐	๔๐๕,๖๔๐	๔๑๘,๐๘๐	๔๒๖,๐๓๐	๒๘,๑๓๐
๓	นักทรัพยากรบุคคล	ปก.	๑	-	๓๕๕,๓๖๐	๑	๑	๑	-	-	-	๑๒,๐๐๐	๑๒,๐๐๐	๑๒,๐๐๐	๓๖๗,๓๖๐	๓๖๗,๓๖๐	๓๖๗,๓๖๐	๒๖,๙๘๐
๔	นักวิเคราะห์นโยบายและแผน	ชก.	๑	๑	๓๒๓,๗๖๐	๑	๑	๑	-	-	-	๑๒,๖๐๐	๑๒,๙๖๐	๑๓,๓๒๐	๓๓๖,๓๖๐	๓๔๙,๓๒๐	๓๖๒,๖๘๐	๒๖,๙๘๐
๕	นักพัฒนาชุมชน	ปก./ชก.	๑	-	-	-	๑	๑	-	๑	-	-	๓๕๕,๓๒๐	-	๑๒,๐๐๐	๓๕๕,๓๒๐	๓๖๗,๓๒๐	๒๖,๙๘๐
๖	นิติกร	ปก.	๑	-	๓๕๕,๓๒๐	๑	๑	๑	-	-	-	๑๒,๐๐๐	๑๒,๐๐๐	๑๒,๐๐๐	๓๖๗,๓๒๐	๓๖๗,๓๒๐	๓๖๗,๓๒๐	๒๖,๙๘๐
๗	เจ้าพนักงานธุรการ	ปง.	๑	๑	๑๖๕,๑๒๐	๑	๑	๑	-	-	-	๖,๖๐๐	๖,๘๘๐	๗,๑๖๐	๑๗๒,๒๐๐	๑๗๘,๒๐๐	๑๘๔,๒๐๐	๑๓,๙๒๐
๘	พนักงานจ้างตามภารกิจ (มีคุณวุฒิ)																	
๘	ผู้ช่วยนักวิเคราะห์นโยบายและแผน		๑	๑	๒๐๐,๓๖๐	๑	๑	๑	-	-	-	๘,๕๖๐	๘,๙๒๐	๙,๒๘๐	๒๐๘,๘๘๐	๒๑๗,๖๘๐	๒๒๖,๖๘๐	๑๗,๕๓๐
๙	ผู้ช่วยเจ้าพนักงานธุรการ		๑	๑	๑๓๒,๑๒๐	๑	๑	๑	-	-	-	๕,๔๐๐	๕,๕๒๐	๕,๖๔๐	๑๓๗,๕๒๐	๑๔๓,๐๔๐	๑๔๘,๘๐๐	๑๑,๐๑๐
๑๐	พนักงานจ้างตามภารกิจ (มีทักษะ)																	
๑๐	พนักงานขับรถยนต์ (ส่วนกลาง)		๑	๑	๑๕๓,๒๔๐	๑	๑	๑	-	-	-	๖,๒๔๐	๖,๔๘๐	๖,๗๒๐	๑๖๕,๙๖๐	๑๖๖,๒๐๐	๑๖๖,๖๘๐	๑๒,๙๒๐
๑๑	พนักงานจ้างทั่วไป																	
๑๑	นักการภารโรง		๑	๑	๑๐๘,๐๐๐	๑	๑	๑	-	-	-	-	-	-	๑๐๘,๐๐๐	๑๐๘,๐๐๐	๑๐๘,๐๐๐	๙,๐๐๐
๑๒	คนงานทั่วไป		๒	๒	๒๑๖,๐๐๐	๒	๒	๒	-	-	-	-	-	-	๒๑๖,๐๐๐	๒๑๖,๐๐๐	๒๑๖,๐๐๐	๙,๐๐๐
๑๓	กองคลัง (๑๔)																	
๑๓	ผู้อำนวยการกองคลัง (นักบริหารงานการคลัง)	ต้น	๑	๑	๔๑๘,๐๘๐	๑	๑	๑	-	-	-	๑๓,๓๒๐	๑๓,๓๒๐	๑๓,๔๔๐	๔๔๑,๓๒๐	๔๕๔,๓๒๐	๔๖๑,๖๘๐	๓๑,๓๔๐
๑๔	นักวิชาการจัดเก็บรายได้	ชก.	๑	๑	๒๖๐,๕๒๐	๑	๑	๑	-	-	-	๑๐,๙๖๐	๑๑,๓๒๐	๑๑,๖๘๐	๒๗๑,๖๐๐	๒๗๓,๘๘๐	๒๗๖,๑๖๐	๒๑,๙๒๐
๑๕	เจ้าพนักงานพัสดุ	ทง.	๑	๑	๒๓๙,๖๔๐	๑	๑	๑	-	-	-	๙,๗๒๐	๑๐,๐๘๐	๑๐,๔๔๐	๒๔๙,๔๖๐	๒๕๑,๘๘๐	๒๕๔,๓๒๐	๑๙,๙๘๐
๑๖	เจ้าพนักงานการเงินและบัญชี	ชง.	๑	๑	๒๑๒,๒๘๐	๑	๑	๑	-	-	-	๙,๐๐๐	๙,๑๒๐	๙,๒๔๐	๒๒๑,๒๘๐	๒๒๓,๖๘๐	๒๒๖,๐๐๐	๑๗,๖๘๐

ลำดับ	ชื่อสายงาน	ระดับ ตำแหน่ง	จำนวน ทั้งหมด	จำนวนที่มีอยู่ปัจจุบัน		อัตราตำแหน่งที่คาดว่าจะ ต้องใช้เวลา ๓ ปีข้างหน้า			อัตรากำลังคน เพิ่ม / ลด			ภาระค่าใช้จ่ายที่เพิ่มขึ้น			ค่าใช้จ่ายรวม			หมายเหตุ	
				จำนวน (คน)	เงินเดือน	๒๕๖๑	๒๕๖๒	๒๕๖๓	๒๕๖๑	๒๕๖๒	๒๕๖๓	๒๕๖๑	๒๕๖๒	๒๕๖๓	๒๕๖๑	๒๕๖๒	๒๕๖๓		
๑๗	พนักงานจ้างตามภารกิจ (มีคุณวุฒิ)	-	๑			๑	๑	๑	-	-	-	-	-	-	-	-	-	-	๑๒,๗๗๐
๑๘	ผู้ช่วยเจ้าพนักงานจัดเก็บรายได้ ผู้ช่วยยกทรงช่าง (นักบริหารงานช่าง)	ต้น	๑	๑๕๓,๒๔๐	๑	๑	๑	๑	-	-	-	-	-	-	-	-	-	-	๑๖๕,๙๖๐
๑๙	นายช่างโยธา	ชง.	๑	๒๔๙,๓๖๐	๑	๑	๑	๑	-	-	-	-	-	-	-	-	-	-	๔๓๘,๐๐๐
๒๐	พนักงานจ้างตามภารกิจ (มีคุณวุฒิ) ผู้ช่วยนายช่างโยธา	-	๑	๑๓๘,๐๐๐	๑	๑	๑	๑	-	-	-	-	-	-	-	-	-	-	๒๖๙,๘๘๐
๒๑	ผู้อำนวยการกองสาธารณสุขฯ (นักบริหารงานสาธารณสุข)	ต้น	๑	๔๓๕,๖๐๐	๑	๑	๑	๑	-	-	-	-	-	-	-	-	-	-	๔๖๖,๘๔๐
๒๒	นักวิชาการสาธารณสุข กองสาธารณสุขฯ (๑๖)	ป.ก./ช.ก.	๑	-	-	-	-	-	-	-	-	-	-	-	-	-	-	-	๓๕๕,๓๒๐
๒๓	พนักงานจ้างตามภารกิจ (มีทักษะ) พนักงานขับรถยนต์ (บรรทุกขยะ)	-	๑	๑๒๕,๖๘๐	๑	๑	๑	๑	-	-	-	-	-	-	-	-	-	-	๑๔๐,๕๐๐
๒๔	พนักงานจ้าง คนงานประจำรถขยะ กองรถบรรทุก (๐๘)	-	๓	๓๒๔,๐๐๐	๓	๓	๓	๓	-	-	-	-	-	-	-	-	-	-	๓๒๕,๐๐๐
๒๕	ผู้อำนวยการกองการศึกษา (นักบริหารงานศึกษา)	ต้น	๑	๔๓๕,๖๐๐	๑	๑	๑	๑	-	-	-	-	-	-	-	-	-	-	๔๖๖,๘๔๐
๒๖	นักวิชาการศึกษา ครู	ป.ก./ช.ก. คศ.๑	๑	-	-	-	-	-	-	-	-	-	-	-	-	-	-	-	๓๖๕,๓๒๐
๒๗	ครูผู้ดูแลเด็ก พนักงานจ้างตามภารกิจ (มีทักษะ)	ครูผู้ช่วย	๑	(๒๕๕,๘๔๐)	๑	๑	๑	๑	-	-	-	-	-	-	-	-	-	-	๓๖๖,๘๘๐
๒๘*	ผู้ดูแลเด็ก	-	๑	(๑๑๒,๘๐๐)	๑	๑	๑	๑	-	-	-	-	-	-	-	-	-	-	๓๕,๐๕๐
๒๙	ผู้ดูแลเด็ก	-	๑	๒๓,๗๖๐	๑	๑	๑	๑	-	-	-	-	-	-	-	-	-	-	๑๐๕,๔๐๐

(๔)	รวม	๓๑	๓๑	๓๑	๓๑	๓๑	๓๑	๓๑	๓๑	๓๑	๓๑	๓๑	๓๑	๓๑	๓๑	๓๑	๓๑	๓๑	
(๕)	ประมาณการประโยชน์ตอบแทนอื่น ๒๐%																		
(๖)	รวมเป็นค่าใช้จ่ายบุคคลทั้งสิ้น																		
(๗)	คิดร้อยละ ๔๐ ของงบประมาณรายจ่ายประจำปี																		

หมายเหตุ : งบประมาณรายจ่ายประจำปีงบประมาณ พ.ศ. ๒๕๖๑ = ๓๑,๓๔๔,๙๐๐ บาท
 งบประมาณรายจ่ายประจำปีงบประมาณ พ.ศ. ๒๕๖๒ = ๓๒,๓๓๕,๕๐๐ บาท (งบประมาณที่ตั้งไว้จริง)
 งบประมาณรายจ่ายประจำปีงบประมาณ พ.ศ. ๒๕๖๓ = ๓๓,๙๕๒,๒๗๕ บาท (เพิ่ม ๕ %)

* ได้รับอัตราเงินเดือนทั้งสิ้น ๑๑,๓๘๐ บาท กรมจัดสรรงบประมาณ ๙,๔๐๐ บาท มีการค่าใช้จ่ายเพิ่มขึ้น ดังนี้
 ปี ๒๕๖๑ : ๔๖๐X๑๒= ๕,๕๒๐ ปี ๒๕๖๒ : ๔๘๐X๑๒= ๕,๗๖๐ ปี ๒๕๖๓ : ๕๐๐X๑๒= ๖,๐๐๐

* () ไม่นำมาคิดเป็นค่าใช้จ่ายเงินเดือนรวม เนื่องจากได้รับเงินอุดหนุนเฉพาะกิจจากกรมส่งเสริมการปกครองท้องถิ่น

๑๐. แผนภูมิโครงสร้างการแบ่งส่วนราชการตามแผนอัตรากำลัง ๓ ปี

โครงสร้างส่วนราชการ อบต. ท้ายหาด

ปลัด อบต.
นักบริหารงานท้องถิ่น (๑)

สำนักงานปลัด อบต.	กองคลัง	กองช่าง	กองสาธารณสุขและสิ่งแวดล้อม	กองการศึกษา ศาสนา และวัฒนธรรม
นักบริหารงานทั่วไป (อำนาจการท้องถิ่น ระดับต้น)	นักบริหารงานการคลัง (อำนาจการท้องถิ่น ระดับต้น)	นักบริหารงานช่าง (อำนาจการท้องถิ่น ระดับต้น)	นักบริหารงานสาธารณสุขและสิ่งแวดล้อม (อำนาจการท้องถิ่น ระดับต้น)	นักบริหารงานการศึกษา (อำนาจการท้องถิ่น ระดับต้น)
<ul style="list-style-type: none"> - งานบริหารทั่วไป - งานนโยบายและแผน - งานกฎหมายและคดี - งานส่งเสริมสวัสดิการสังคมและชุมชน 	<ul style="list-style-type: none"> - งานการเงิน - งานบัญชี - งานพัฒนาและจัดเก็บรายได้ - งานทะเบียนทรัพย์สินและพัสดุ 	<ul style="list-style-type: none"> - งานก่อสร้าง - งานออกแบบและควบคุมอาคาร - งานประสานสาธารณูปโภค - งานผังเมือง 	<ul style="list-style-type: none"> - งานอนามัยและสิ่งแวดล้อม - งานส่งเสริมสุขภาพและสาธารณสุข - งานรักษาความสะอาด 	<ul style="list-style-type: none"> - งานบริหารการศึกษา - งานส่งเสริมการศึกษา ศาสนา และวัฒนธรรม

โครงสร้างของสำนักงานปลัดองค์การบริหารส่วนตำบล

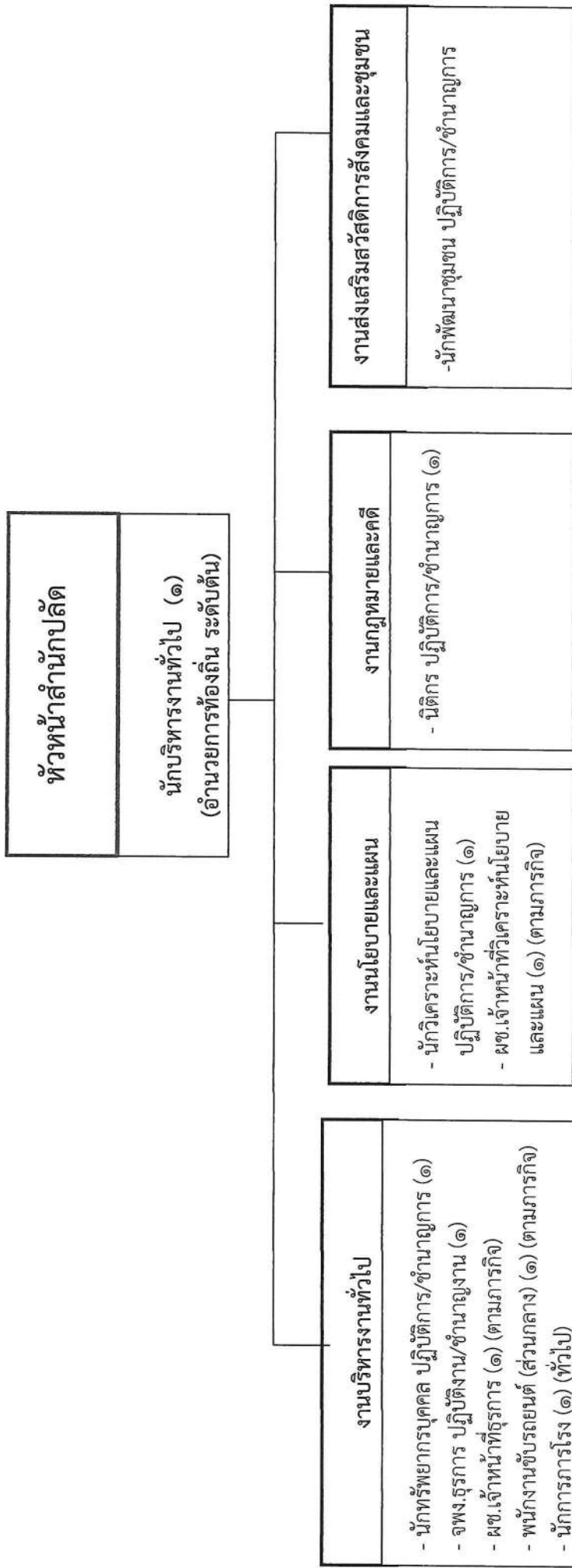

ระดับ	อำนาจการท้องถิ่น ระดับต้น	ชำนาญการ	ปฏิบัติการ	ชำนาญงาน	ปฏิบัติงาน	ลูกจ้างประจำ	พนักงานจ้าง (ตามภารกิจ)	พนักงานจ้าง (ทั่วไป)
จำนวน	๑	๑	๓	๑	-	-	๓	๓

โครงสร้างของกองคลังองค์การบริหารส่วนตำบลท้ายหาด

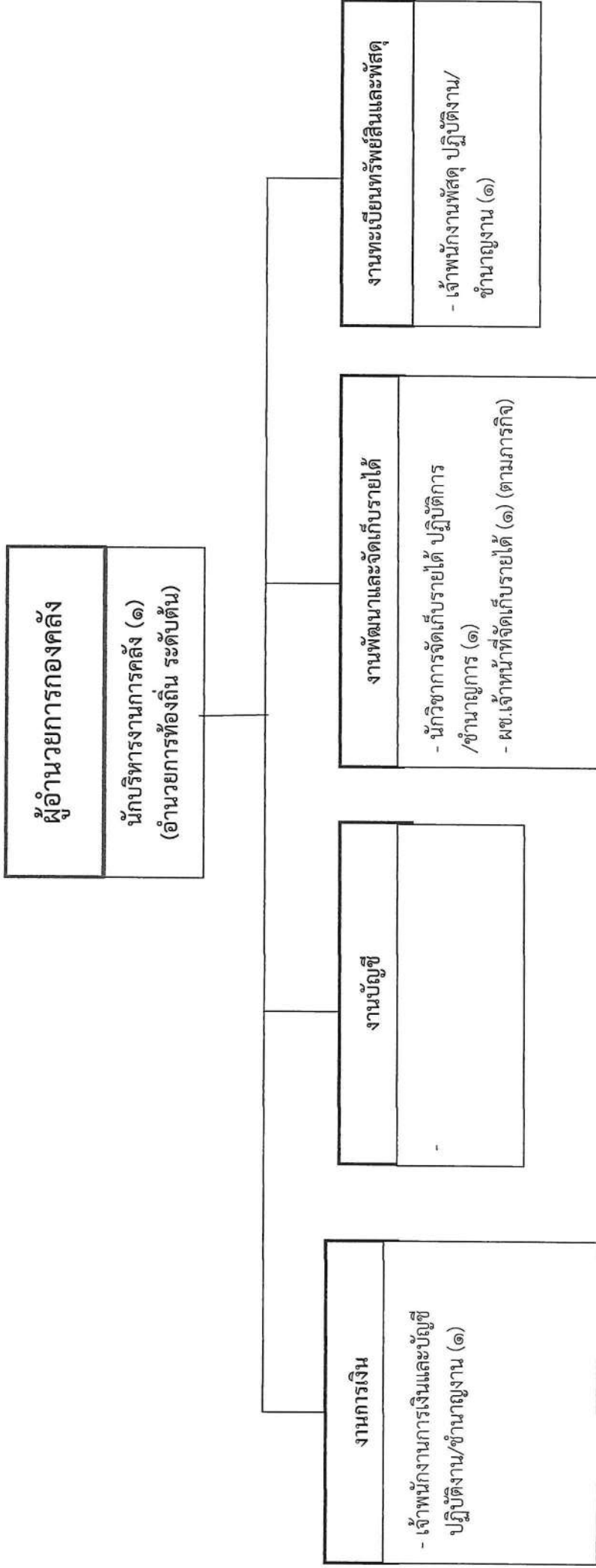

ระดับ	อำนาจการท้องถิ่น ระดับต้น	ชำนาญการ	ปฏิบัติการ	ชำนาญงาน	ปฏิบัติงาน	ลูกจ้างประจำ	พนักงานจ้าง (ตามภารกิจ)	พนักงานจ้าง (ทั่วไป)
จำนวน	๑	๑	-	๑	๑	-	๑	-

โครงสร้างของกองช่างองค์การบริหารส่วนตำบลท้ายหาด

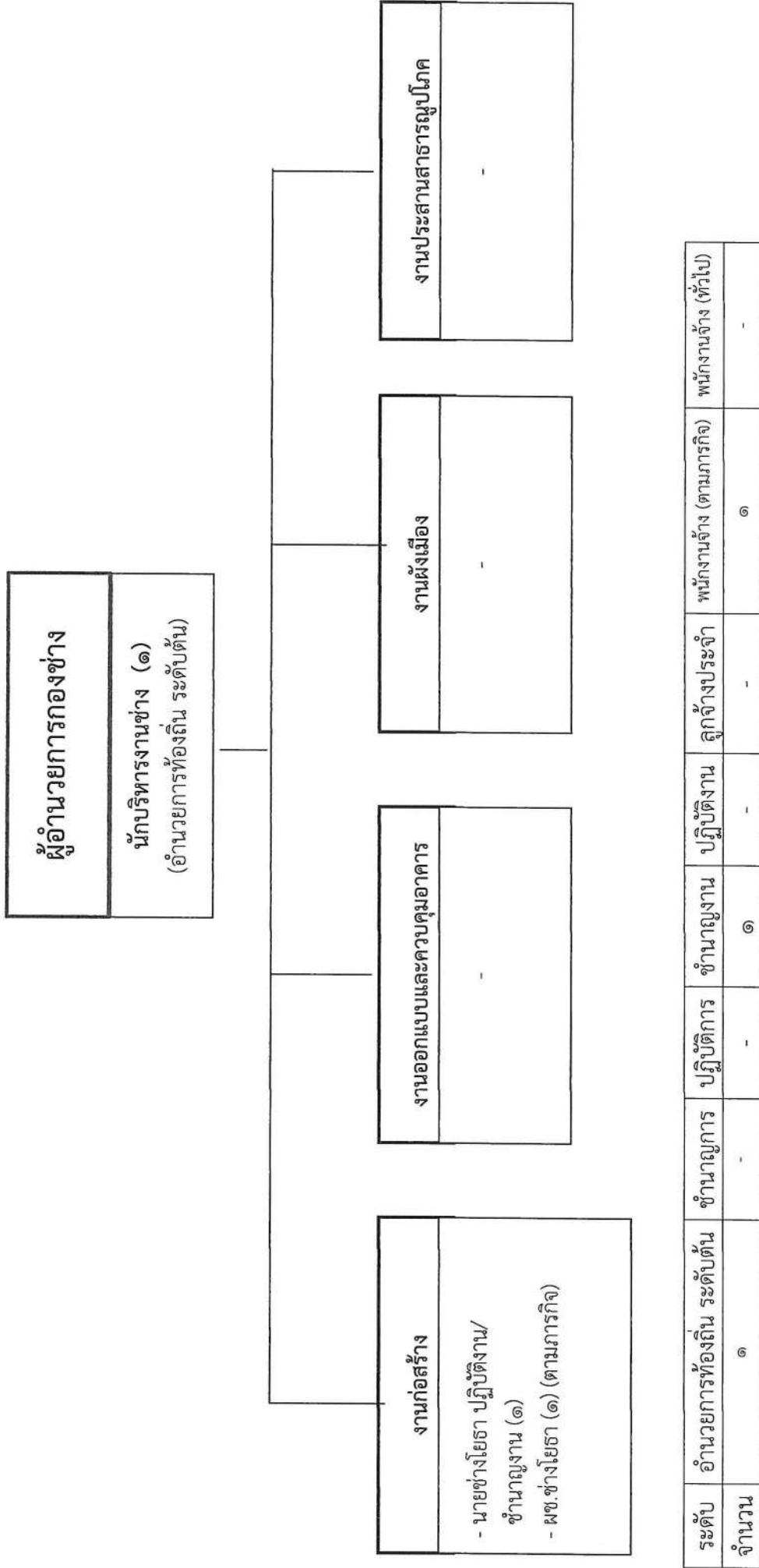

โครงสร้างของกองสาธารณสุขและสิ่งแวดล้อมองค์การบริหารส่วนตำบลท้ายหาด

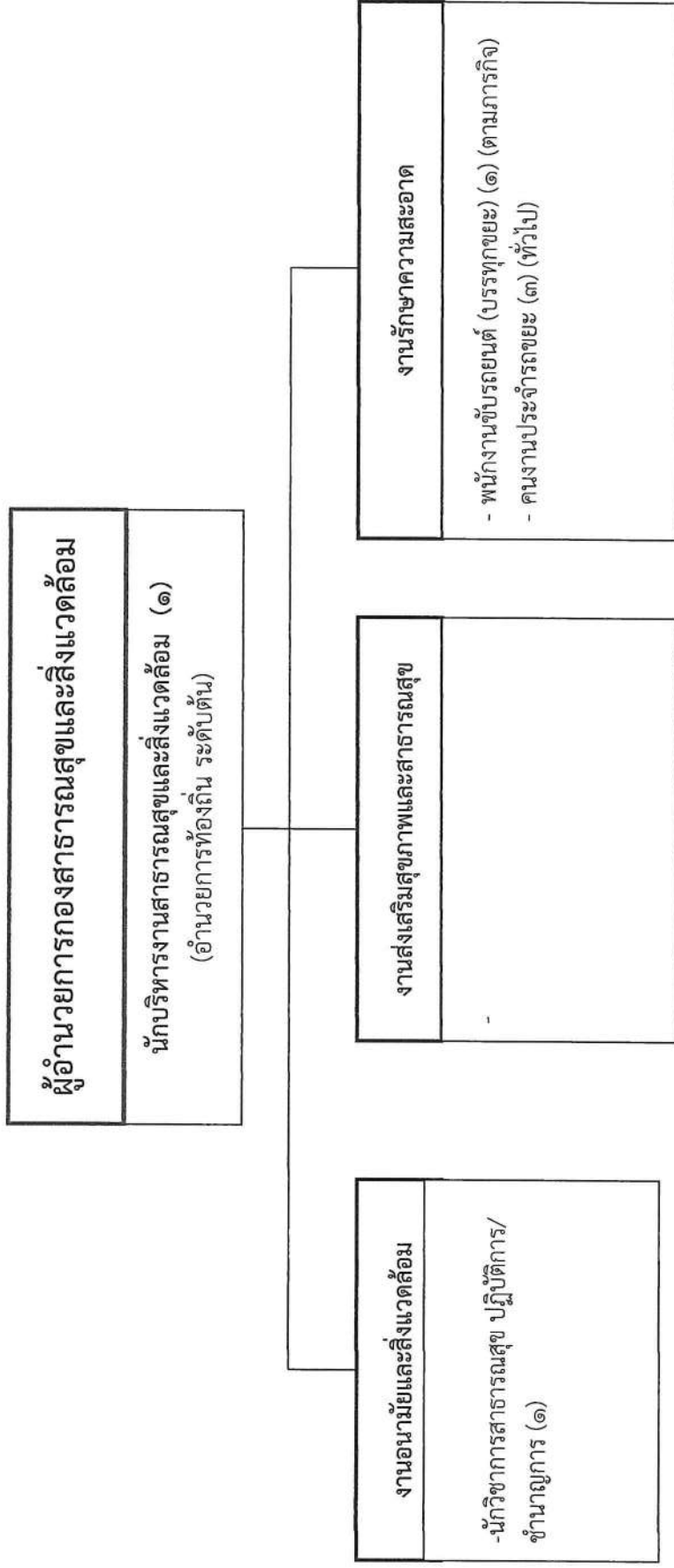

ระดับ จำนวน	อำนาจการท้องถิ่น ระดับต้น	ชำนาญการ	ปฏิบัติงาน	ปฏิบัติงาน	ปฏิบัติงาน	ลูกจ้างประจำ	พนักงานจ้าง (ตามภารกิจ)	พนักงานจ้าง (ทั่วไป)
	๑	-	-	-	-	-	๑	๓

โครงสร้างของกองการศึกษา ศาสนาและวัฒนธรรมองค์การบริหารส่วนตำบลท้ายหาด

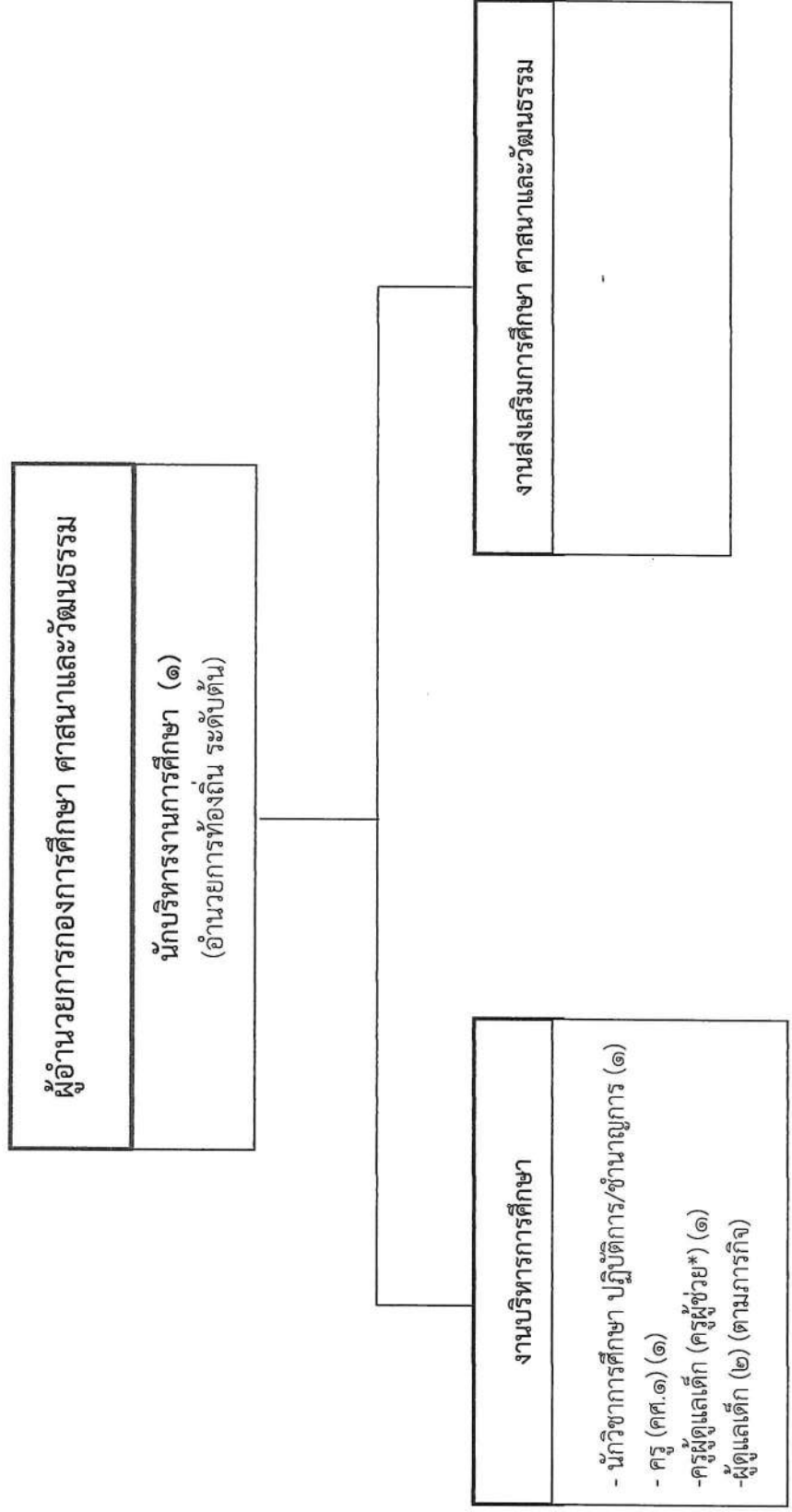

ระดับ	อำนาจการท้องถิ่น ระดับต้น	ชำนาญการ	ปฏิบัติการ	ชำนาญการ	ปฏิบัติงาน	ครู คศ.๑	ครูผู้ดูแลเด็ก	ลูกจ้างประจำ	พนักงานจ้าง (ตามภารกิจ)	พนักงานจ้าง (ทั่วไป)
จำนวน	๑	-	๑	-	-	๑	๑	-	๒	-

สำเนียงงานผลิต (ต่อ)

๑๑	พนักงานจ้างทั่วไป น.ส.จิราภรณ์ พึ่งอิม	ป.๖	-	-	-	-	-	-	-	๑๐๘,๐๐๐ (๙,๐๐๐ X๑๒)	-	-	๑๐๘,๐๐๐
๑๒	นายประจวบ พึ่งอิม	ป.๗	-	-	-	-	-	-	-	๑๐๘,๐๐๐ (๙,๐๐๐ X๑๒)	-	-	๑๐๘,๐๐๐
๑๓	นางสาวจันทิมา อินทองค์	ม.๖	-	-	-	-	-	-	-	๑๐๘,๐๐๐ (๙,๐๐๐ X๑๒)	-	-	๑๐๘,๐๐๐

กองคลัง

ที่	ชื่อ-สกุล	คุณวุฒิ การศึกษา	กรอบอัตรากำลังเดิม				กรอบอัตรากำลังใหม่ (ระบบแห่ง)				เงินเดือน			หมายเหตุ
			เลขที่ตำแหน่ง	ตำแหน่ง	ประเภท	ระดับ	เลขที่ตำแหน่ง	ตำแหน่ง	ประเภท	ระดับ	เงินเดือน	เงินประจำ ตำแหน่ง	เงินเพิ่มอื่นๆ/ เงินค่าตอบแทน	
๑	นางนภาพร สันเจริญ	ปริญญาโท (บธ.ม.) (การจัดการทั่วไป)	๖๐-๓-๐๔-๒๑๐๒-๐๐๑	ผู้อำนวยการ กองคลัง (นักบริหารงาน การคลัง)	อำนาจการ ท้องถิ่น	ต้น	๖๐-๓-๐๔-๒๑๐๒-๐๐๑	ผู้อำนวยการ กองคลัง (นักบริหารงาน การคลัง)	อำนาจการ ท้องถิ่น	ต้น	๓๗๖,๐๘๐ (๑๑,๓๔๐ X๑๒)	๕๒,๐๐๐ (๓,๕๐๐ X๑๒)	-	๕๘๘,๐๘๐
๒	นางสาวอุษษญา ชำคัม	ปริญญาโท (บธ.ม.)	๖๐-๓-๐๔-๒๑๐๓-๐๐๑	นักวิชาการ จัดเก็บรายได้	วิชาการ	ชำนาญการ	๖๐-๓-๐๔-๒๑๐๓-๐๐๑	นักวิชาการ จัดเก็บรายได้	วิชาการ	ชำนาญการ	๒๖๐,๕๒๐ (๒๑,๗๑๐ X๑๒)	-	-	๒๖๐,๕๒๐
๓	นางนงลักษณ์ พุ่มเทียน	ปริญญาตรี (บธ.บ.) (การบัญชี)	๖๐-๓-๐๔-๒๑๐๓-๐๐๑	เจ้าหน้าที่ คลัง	ทั่วไป	ชำนาญงาน	๖๐-๓-๐๔-๒๑๐๓-๐๐๑	เจ้าหน้าที่คลัง	ทั่วไป	ชำนาญงาน	๒๓๘,๖๕๐ (๑๙,๘๗๐ X ๑๒)	-	-	๒๓๘,๖๕๐
๔	นางสาวศิริรัตน์ เรืองไชย	ปริญญาตรี (บธ.บ.) (การบัญชี)	๖๐-๓-๐๔-๒๑๐๓-๐๐๑	เจ้าพนักงาน การเงินและ บัญชี	ทั่วไป	ปฏิบัติงาน	๖๐-๓-๐๔-๒๑๐๓-๐๐๑	เจ้าพนักงานการเงิน และบัญชี	ทั่วไป	ปฏิบัติงาน	๒๑๒,๒๘๐ (๑๗,๖๘๐ X๑๒)	-	-	๒๑๒,๒๘๐
๕	พนักงานจ้างตามภารกิจ (มีคุณวุฒิ)	ปวส. (การบัญชี)	-	ผู้ช่วย เจ้าพนักงาน จัดเก็บรายได้	-	-	-	ผู้ช่วย เจ้าพนักงาน จัดเก็บรายได้	-	-	-	-	-	๑๕๓,๒๕๐ (๑๒,๗๗๐ X๑๒)

กองช่าง

ที่	ชื่อ-สกุล	คุณวุฒิ การศึกษา	กรอบอัตรากำลังเดิม				กรอบอัตรากำลังใหม่ (ระบบแบ่ง)				เงินเดือน			หมายเหตุ
			เลขที่ตำแหน่ง	ตำแหน่ง	ประเภท	ระดับ	เลขที่ตำแหน่ง	ตำแหน่ง	ประเภท	ระดับ	เงินเดือน	เงินประจำ ตำแหน่ง	เงินเพิ่มขึ้น /เงิน ค่าตอบแทน	
๑	นายธีรวัฒน์ ลิ้มสกุล	ปริญญาตรี (ทล.บ.) (การจัดการงานช่าง และผังเมือง)	๖๐-๓-๐๕-๒๑๐๓-๐๑๑	ผู้อำนวยการ กองช่าง (นักบริหารงาน ช่าง)	ชำนาญการ ท้องถิ่น	ต้น	๖๐-๓-๐๕-๒๑๐๓-๐๑๑	ผู้อำนวยการ กองช่าง (นักบริหารงานช่าง)	ชำนาญการ ท้องถิ่น	ต้น	๓๕๖,๒๖๐ (๒๙,๖๘๐X ๑๒)	๔๒,๐๐๐ (๓,๕๐๐X๑๒)	-	๓๙๘,๒๖๐
๒	นายธีรวัฒน์ พุ่มเทียน	ปริญญาตรี (ทล.บ.) (การจัดการงานช่าง และผังเมือง)	๖๐-๓-๐๕-๒๑๐๓-๐๑๑	นายช่างโยธา	ทั่วไป	ชำนาญ งาน	๖๐-๓-๐๕-๒๑๐๓-๐๑๑	นายช่างโยธา	ทั่วไป	ชำนาญ งาน	๒๔๙,๓๖๐ (๒๐,๗๘๐X ๑๒)	-	-	๒๔๙,๓๖๐
๓	พนักงานจ้างตามภารกิจ (มีคุณวุฒิ) นายธรรม อิ่มถาวร	ปวส. (ก่อสร้าง)	-	ผู้ช่วย นายช่างโยธา	-	-	-	ผู้ช่วยนายช่างโยธา	-	-	๑๓๘,๐๐๐ (๑๑,๕๐๐ X๑๒)	-	-	๑๓๘,๐๐๐

กองสาธารณสุขและสิ่งแวดล้อม

ที่	ชื่อ-สกุล	คุณวุฒิ การศึกษา	กรอบอัตรากำลังเดิม				กรอบอัตรากำลังใหม่ (ระบบแบ่ง)				เงินเดือน			หมายเหตุ
			เลขที่ตำแหน่ง	ตำแหน่ง	ประเภท	ระดับ	เลขที่ตำแหน่ง	ตำแหน่ง	ประเภท	ระดับ	เงินเดือน	เงินประจำ ตำแหน่ง	เงินเพิ่มอื่นๆ /เงินค่าตอบแทน	
๑	-	-	๖๐-๓-๐๖-๒๑๐๔-๐๐๓	ผู้อำนวยการ กองสาธารณสุข และสิ่งแวดล้อม (นักบริหารงาน สาธารณสุข)	ผู้อำนวยการ ท้องถิ่น	ต้น	๖๐-๓-๐๖-๒๑๐๔-๐๐๓	ผู้อำนวยการ ท้องถิ่น	ต้น	๓๙๓๓,๖๐๐	๔๖,๐๐๐	-	๔๓๙๙,๖๐๐ ว่างเต็ม	
๒	-	-	๖๐-๓-๐๖-๓๖๐๑-๐๐๓	นักวิชาการ สาธารณสุข	วิชาการ	ป.ก./ช.ก.	๖๐-๓-๐๖-๓๖๐๑-๐๐๓	นักวิชาการ สาธารณสุข	ป.ก./ช.ก.	๓๕๕๙,๓๒๐	-	-	๓๕๕๙,๓๒๐ ว่าง	
๓	พนักงานจ้างตามภารกิจ (มีทักษะ)	ม.๖	-	พนักงาน ขับรถยนต์ (บรรทุกขยะ)	-	-	-	พนักงาน ขับรถยนต์ (บรรทุกขยะ)	-	๑๒๔,๖๘๐ (๑๐,๓๙๐X ๑๒)	-	-	๑๒๔,๖๘๐	
๔	พนักงานจ้างทั่วไป	-	-	คนงาน ประจํารถขยะ	-	-	-	คนงาน ประจํารถขยะ	-	๑๐๘,๐๐๐ (๙,๐๐๐X๑๒)	-	-	๑๐๘,๐๐๐	
๕	นายพีระพงษ์ สมเจริญสุข	-	-	คนงาน ประจํารถขยะ	-	-	-	คนงาน ประจํารถขยะ	-	๑๐๘,๐๐๐ (๙,๐๐๐X๑๒)	-	-	๑๐๘,๐๐๐	
๖	นายณรงค์ กลิ่นทอง	-	-	คนงาน ประจํารถขยะ	-	-	-	คนงาน ประจํารถขยะ	-	๑๐๘,๐๐๐ (๙,๐๐๐X๑๒)	-	-	๑๐๘,๐๐๐	

กองการศึกษา ศาสนา และวัฒนธรรม

ที่	ชื่อ-สกุล	คุณวุฒิ การศึกษา	กรอบอัตรากำลังเดิม				กรอบอัตรากำลังใหม่ (ระบบแห่ง)				เงินเดือน			หมายเหตุ
			เลขที่ตำแหน่ง	ตำแหน่ง	ประเภท	ระดับ	เลขที่ตำแหน่ง	ตำแหน่ง	ประเภท	ระดับ	เงินเดือน	เงินประจำ ตำแหน่ง	เงินเพิ่มอื่นๆ /เงินค่าตอบแทน	
๑	-	-	๖๐-๓-๐๘-๒๑๐๗-๐๑๑	ผู้อำนวยการกองการศึกษา ศาสนา และวัฒนธรรม (นักบริหารงานการศึกษา)	ผู้อำนวยการห้องเงิน	ต้น	๖๐-๓-๐๘-๒๑๐๗-๐๑๑	ผู้อำนวยการกองการศึกษา ศาสนา และวัฒนธรรม (นักบริหารงานการศึกษา)	ผู้อำนวยการห้องเงิน	ต้น	๓๓๓,๖๐๐	๔๒,๐๐๐	-	๔๓๕,๖๐๐ ว่างเต็ม
๒	-	-	๖๐-๓-๐๘-๓๘๐๓-๐๐๑	นักวิชาการศึกษา	วิชาการ	ป.ก./ช.ก.	๖๐-๓-๐๘-๓๘๐๓-๐๐๑	นักวิชาการศึกษา	วิชาการ	ป.ก./ช.ก.	๓๕๕,๓๒๐	-	-	๓๕๕,๓๒๐ ว่าง
๓	นางสาวณมล เกตุภาค	ปริญญาโท (การบริหารการศึกษา)	๓๕-๒-๐๐๑๕	ครูผู้ดูแลเด็ก (คศ.๑)	วิชาการ	คศ.๑	๖๐-๓-๐๘-๒๒๒๑-๔๓๒	ครูผู้ดูแลเด็ก (คศ.๑)	วิชาการ	คศ.๑	๒๔๐,๗๖๐ (๒๐,๐๘๐X ๑๒)	-	๒๔๐,๗๖๐	
๔	-	-	-	ครูผู้ดูแลเด็ก (ครูผู้ช่วย)	-	-	-	ครูผู้ดูแลเด็ก (ครูผู้ช่วย)	-	-	-	-	-	*รอกกรมอนุมัติ
๕	น.ส.อมรรัตน์ แสงสุวรรณ	ปริญญาตรี (การศึกษาระดับมัธยม)	-	ครูผู้ดูแลเด็ก	-	-	-	ครูผู้ดูแลเด็ก (ครูผู้ช่วย)	-	-	๑๓๖,๕๖๐ (๑๑,๓๘๐X ๑๒)	-	๑๓๖,๕๖๐	
๖	นางสุนัดดา จันทนะโสิต	ปวส. (คอมพิวเตอร์ธุรกิจ)	-	ครูผู้ดูแลเด็ก	-	-	-	ครูผู้ดูแลเด็ก	-	-	๑๒๔,๖๘๐ (๑๐,๓๘๐X ๑๒)	-	๑๒๔,๖๘๐	

ภาคผนวก



ประกาศองค์การบริหารส่วนตำบลท้ายหาด
เรื่อง การปรับปรุงแผนอัตรากำลัง ๓ ปี ประจำปีงบประมาณ พ.ศ.๒๕๖๑ - ๒๕๖๓
(ปรับปรุงครั้งที่ ๒ ประจำปีงบประมาณ พ.ศ. ๒๕๖๓)
ขององค์การบริหารส่วนตำบลท้ายหาด

ด้วยคณะกรรมการกลางพนักงานส่วนตำบลได้ประกาศเปลี่ยนแปลงโครงสร้างส่วนราชการ และระดับตำแหน่งของพนักงานส่วนตำบลจากเดิมให้เป็นไปตามขนาดองค์การบริหารส่วนตำบล คือ ขนาดเล็ก ขนาดกลาง และขนาดใหญ่ แก้ไขเป็นไปตามประเภทองค์การบริหารส่วนตำบล คือ ประเภทสามัญ ประเภทสามัญระดับสูง และประเภทพิเศษ ตามประกาศคณะกรรมการกลางพนักงานส่วนตำบล เรื่อง มาตรฐานทั่วไป เกี่ยวกับโครงสร้างส่วนราชการและระดับตำแหน่งขององค์การบริหารส่วนตำบล (ฉบับที่ ๒) พ.ศ. ๒๕๖๒

ฉะนั้น อาศัยความตามมาตรา ๑๕ ประกอบมาตรา ๒๕ วรรคเจ็ด แห่งพระราชบัญญัติระเบียบบริหารงานบุคคลส่วนท้องถิ่น พ.ศ. ๒๕๔๒ และมติคณะกรรมการพนักงานส่วนตำบลจังหวัดสมุทรสงคราม ในการประชุมครั้งที่ ๔/๒๕๖๓ เมื่อวันที่ ๒๙ เมษายน ๒๕๖๓ จึงขอปรับปรุงแผนอัตรากำลัง ๓ ปี ประจำปีงบประมาณ พ.ศ. ๒๕๖๑ - ๒๕๖๓ (ปรับปรุงครั้งที่ ๒ ประจำปีงบประมาณ พ.ศ. ๒๕๖๓) ขององค์การบริหารส่วนตำบลท้ายหาด เพื่อให้สอดคล้องกับโครงสร้างส่วนราชการและระดับตำแหน่งพนักงานส่วนตำบล ตามประกาศคณะกรรมการพนักงานส่วนตำบลจังหวัดสมุทรสงคราม เรื่อง หลักเกณฑ์และเงื่อนไขเกี่ยวกับการบริหารงานบุคคลขององค์การบริหารส่วนตำบล (ฉบับที่ ๓๒) พ.ศ. ๒๕๖๓ ลงวันที่ ๓ เมษายน ๒๕๖๓ ที่กำหนดให้องค์การบริหารส่วนตำบล ขนาดกลาง เป็น องค์การบริหารส่วนตำบล ประเภทสามัญ

ประกาศ ณ วันที่ ๑๔ เดือน พฤษภาคม พ.ศ. ๒๕๖๓

(นายอรรถ นนทลักษณ์)
นายกองค์การบริหารส่วนตำบลท้ายหาด



ประกาศองค์การบริหารส่วนตำบลท้ายหาด
เรื่อง การกำหนดโครงสร้างส่วนราชการและระดับตำแหน่งขององค์การบริหารส่วนตำบลท้ายหาด

ด้วยคณะกรรมการกลางพนักงานส่วนตำบลได้ประกาศเปลี่ยนแปลงโครงสร้างส่วนราชการและระดับตำแหน่งของพนักงานส่วนตำบลจากเดิมให้เป็นไปตามขนาดขององค์การบริหารส่วนตำบล คือ ขนาดเล็ก ขนาดกลาง และขนาดใหญ่ แก้ไขเป็นไปตามประเภทขององค์การบริหารส่วนตำบล คือ ประเภทสามัญ ประเภทสามัญระดับสูง และประเภทพิเศษ ตามประกาศคณะกรรมการกลางพนักงานส่วนตำบล เรื่อง มาตรฐานทั่วไปเกี่ยวกับโครงสร้างส่วนราชการและระดับตำแหน่งขององค์การบริหารส่วนตำบล (ฉบับที่ ๒) พ.ศ. ๒๕๖๒

ฉะนั้น อาศัยความตามมาตรา ๑๕ ประกอบมาตรา ๒๕ วรรคเจ็ด แห่งพระราชบัญญัติระเบียบบริหารงานบุคคลส่วนท้องถิ่น พ.ศ. ๒๕๔๒ และมีมติคณะกรรมการพนักงานส่วนตำบลจังหวัดสมุทรสงคราม ในการประชุมครั้งที่ ๔/๒๕๖๓ เมื่อวันที่ ๒๙ เมษายน ๒๕๖๓ กำหนดให้องค์การบริหารส่วนตำบลท้ายหาด (ขนาดกลาง) เป็นองค์การบริหารส่วนตำบลประเภทสามัญ และได้จัดทำโครงสร้างส่วนราชการและระดับตำแหน่งพนักงานส่วนตำบลในแผนอัตรากำลัง ๓ ปี เป็นไปตามเงื่อนไขของประเภทขององค์การบริหารส่วนตำบลประเภทสามัญแล้ว

ประกาศ ณ วันที่ ๑๔ เดือน พฤษภาคม พ.ศ. ๒๕๖๓

(นายอรรถ นนทลักษณ์)

นายกองค์การบริหารส่วนตำบลท้ายหาด

